# 大公報

Ta-Kung-Pao
香港 Hong Kong
督印人 費彝民
廣州市軍管會登記證新字第八號
中國人民郵政登記認爲新聞紙類 廣東人民郵政管理局執照第十五號
第一萬七千六百三十號
今日出紙兩大張
售港幣一毫五仙
（外埠另加郵費）
館址 香港干諾道中一二三號 經理部三七二二三 編輯部二〇三三三 三三九一二 電報掛號6773 廣州辦事處 惠吉西路二坊一號 電話：10972 11605 11790
香港干諾道中一二三號大公報有限公司承印


## 兩百個勘察隊調查結果
# 我發現大量礦源
## 煤鐵蘊藏量估計數大大提高
## 許多地區都有石油性質地層
## 地質學家已推翻對中國地質舊有理論

【本報廣州八日電話】中央人民電台廣播北京八日消息：三年多以來，我國新發現了許多寶貴礦源。這對於加快國家工業化有很大作用。以前我們只知道我們國家「地大物博」，卻不曉得寶貝在那裏。新中國一成立，就很重視地質勘察——發掘地下寶藏的工作。三年來，人民政府訓練了很多地質工作人員，還派出了一百九十九個地質勘察隊、考古工作隊，到全國各地研究地質，調查礦源。爲了滿足國家大規模建設的需要，一九五三年全國將展開大規模的，全面的地質勘察，詳細調查礦區，同時還要訓練更多的地質工作人材。

三年來地質調查工作的結果，發現許多地區可能藏有豐富的石油；又發現我國煤鐵和許多有色金屬的礦場，比過去知道的要多得多。

【新華社北京八日電】關係着整個國家經濟建設和工業化速度的地質工作，在新中國成立的三年多來，已經取得了很大的成就。在一九五〇年，曾有二十九個地質勘察隊去東北、西北、中南、華北和華東各地進行工作。他們調查了煤、鐵和有色金屬的礦藏，並作了鐵路路基、水庫庫址和工廠廠址等的地質勘察。一九五一年，有八十三個地質和考古工作隊在野外工作了半年多，他們在許多地方發現了礦床。爲了進行鐵路建設與水利工程，他們也曾進行了重要地區的地理地形學的測繪。今年，又有八十七個地質勘察隊進行了野外工作，對銅、鉛、鋅、鐵和煤的礦床進行了調查。北京地質學院在今年成立後，教師和學生已組成十個工作隊到野外採集了十二萬份標本。一九五三年將展開更大規模的全面勘察，和礦區的詳細調查。

過去三年的地質工作，已經在許多地區發現了含有石油性質的地質構造。根據地質工作者對於某些礦區進行的地殼構造學和古地理學的研究；對於含有礦床的地層的特別性質的研究，以及廣泛的鑽探工作，我國的地質學家也已經在理論方面得到了許多新的發現。這些發現使得他們毫不猶豫地拋棄關於中國地質構造，古氣候和古地理等方面舊的錯誤的結論，並爲科學研究打開了一條新的大道。

新中國地質工作取得上述成績的主要原因，是中央人民政府十分重視關係整個國家經濟建設的地質工作，中華人民共和國剛剛成立之後，就開始注意了對地質工作者的培養。過去兩年來，各地質調查機構所屬學校和各大學的地質系訓練了許多青年地質工作者，在全國各地，還設立了許多短期訓練班，訓練鑽探，化驗，勘查和測繪人員；今年，在北京和東北又成立了兩個獨立的地質學院，培養高級的地質工作者。今年中央人民政府又特地成立地質部來領導地質工作，並把中國科學院的地質研究所和古生物研究所，劃歸地質部領導，以保證充分的合作：東北、西北、中南、西南四個地質局，也由地質部直接領導，目前地質部正在設立地質圖書館和陳列館，並考慮集中一切勘測工作的記錄和翻譯外國地質學的讀物，以加強地質學的研究。

其次，是地質工作者在廣大羣衆中進行了地質科學的普及工作。地質工作者每到一個地方，先要集合當地的農民和礦工，教他們如何分別各種礦石和岩石，然後發動他們一同尋找，採集。這樣就使得廣大羣衆參加了發現礦床的工作，成爲地質工作者的有力助手。三年來，各地羣衆已發現了不少重要的礦苗和礦床。

## 廣大羣衆協助探礦
# 東北銻礦着手開採
## 熱河省羣衆報出礦苗兩千餘處
## 地質部不斷接到各地人民信件標本

【新華社北京七日電】發現祖國豐富地下寶藏的地質工作已開始得到廣大人民羣衆的重視和協助，這是新中國在大規模經濟建設前夕出現的令人興奮的新氣象。

最近，中央人民政府地質部不斷地收到各地人民羣衆的來信，和一包包的礦物標本。河北樂亭縣農民郭憲植今年秋天在修公路時，發現一種白色礦石宏煊和一種紫色礦石。他估計可能是有用的東西，所以他畫出簡略圖，並作出說明書，連同標本一起寄到了中央地質部。大別山區一位農村工作隊員給中央地質部寄來兩種礦苗。他在信上說：「我是一個平凡的人，對地質的起碼知識都不具備；但我有熱情有信心去發現祖國寶藏，攀登削壁巉嶺。在這裏我找到了兩種礦苗，茲寄上三包，請鑑別分析。」河北某縣工會工作者田玉珂，受到蘇聯建設山村的影片「山野之春」的啓發，想起本縣熱河一帶盛產一種灰色石頭，當地農民用來摻在豬肥內，每年棉花都長得不錯，他想到這種石頭可能是磷灰石，他寫信給地質部，熱情地希望中央派人去了解。許多愛國的人民爲祖國大建設所感召，把埋藏在心頭多年的熱情也鼓舞起來了。天津市國營棉紡四廠的工人家屬畢振之，十幾年前在老家鄉下發現一種金屬沙，他曾進行過一年多的搜集、煉製和化驗工作，初步估計是一種鉑族金屬。他的試驗因「七七」事變而中斷。現在，聽到要進行大規模經濟建設，他特地把過去研究的結果詳細地介紹出來。北京羊肉胡同居民李厚，也把家裏珍藏的一張「山西省礦產資源分佈圖」獻了出來。

在東北，羣衆對於地質工作的熱情並已組織成爲一種愛國的運動。如熱河一省，由羣衆報出的礦苗已有兩千多處。經過人民政府地質機構的實地調查，已證明有很多是重要的礦苗，有的並已着手開採。如在多山的吉林省某地，四五個放牛孩子發現了一種貴重的銻礦礦石。農民喬振江等用洋鐵桶進行熔化試驗後，提了很遠的路程去請礦所化驗員化驗。最後經過東北地質調查所的實地勘察，終於發現那裏有「銻線」「礦脈」。現在，這裏的銻礦已在着手開採了。報礦人喬振江等因爲給國家發現了寶藏，受到了人民政府的獎勵和羣衆的讚美。

許多青年學生都熱烈地表示願意參加地質工作和進地質學校去學習。如武昌實驗中學高中二年級學生石祖新等十一人，給李四光部長寫信說：「明年暑假我們將要考入高等學校去學習了，擺在我們面前有一個非常重要的問題——明年去學什麼呢？我們全班將近三分之一的同學是希望將來在祖國的高山上去探測埋藏多年的地下礦藏的。因爲我們想到，我國要工業化，首先就要有大量的煤、鐵、石油等礦產做基礎。我們——未來的地質工作者，正在努力鍛鍊身體，準備各方面的條件，以便將來投身到經濟建設戰線最前列的戰鬥！」

### 待運的棉花
今年各地豐收的大量棉花，經過加工後，正在包裝啓運，供給各地的紡織工廠。這是集中在山西省解縣車站準備啓運的棉花。

## 英兩作家支持和大
# 認爲有助防止戰爭
## 音樂家五十人集體演奏
## 以現金寄給英和平大會

【倫敦一日航訊】倫敦五十名爵士及舞蹈樂隊的琴師們，定十二月二十一日爲世界人民和平大會舉行演奏會。因爲演奏會是在和平大會開幕之後舉行的，因此，這些音樂家決定保證先送一張支票到賀錸恩和平大會。參加演出的都是全國聞名樂隊的音樂家。鼓手湯尼・克朗比，曾給到英國演唱的蘭娜・賀恩伴奏過，他說，這是一個「進步的爵士音樂」演奏會。

另外有兩名作家寫信給英國籌備會，對和平大會表示贊助。其中一位是P・流邁頓，是「恨鎖瓊樓」和「牽魄索」其他戲劇小說的作者。（按：這兩部小說均曾攝成電影，並在香港上演過。）另一個是B・戴維遜，新聞記者與作家，他說，和平大會在「防止戰爭上可以作極有價值的貢獻」。

## 加拿大和平代表
# 力主與我國貿易
## 中國願買加拿大的拖拉機與汽車
## 加拿大不應再追隨美國外交政策

【新華社布拉格八日電】據「加拿大論壇報」一日報道：多倫多和平委員會曾於十一月二十三日在多倫多一家電影院中舉行和平音樂大會，約有七百人參加。出席亞洲及太平洋區域和平會議的加拿大代表、加拿大斯拉夫人委員會秘書約翰・波依德和將要到維也納去參加世界人民和平大會的多倫多某商業團體的代表夏茲分別向聽衆發表了演說。

波依德談到他訪問亞洲時的印象說：亞洲已是一個新亞洲，億萬亞洲人民要求和平與發展貿易，亞洲人民在任何反對亞洲的戰爭中是不會被打敗的。他接着說：與亞洲人民友好以及與他們進行和平貿易，將使加拿大繁榮，將使許多加拿大城市的工人不再被解雇。現在只有中國願意購買我們的拖拉機、卡車和汽車。加拿大人民必須促使加拿大政府不要做美國外交政策的尾巴。我們必須努力爭取朝鮮和平的迅速實現，我們必須要求加拿大政府和中國談判，恢復貿易關係，使加拿大工人在今後幾年中獲得就業的保證。

夏茲在演說中說：加拿大許多商人害怕蕭條，因爲戰爭經濟造成了日益嚴重的通貨膨脹。他們看到在亞洲、東歐和蘇聯有着數億人口的市場，奇怪爲什麼不和這些國家貿易。他們不需要戰爭訂貨，他們需要和平與發展貿易。

## 新中國建設照片在保加利亞展出

【本報訊】新華社北京七日電：據保加利亞通訊社索非亞訊：中華人民共和國駐保加利亞大使館主辦的「新中國建設」照片展覽會，於五日在索非亞的保加利亞對外文化委員會大廳開幕。

展覽會中陳列的照片顯示着中國人民在工業、農業、建築和國民教育與文化各方面所取得的成就。有些照片介紹了中國機器製造工廠的情形，顯示了新中國工業化發達的情況。許多照片說明了中國勞動人民爲根治淮河而進行的鬥爭。另外一些照片介紹了中國成渝鐵路興建的情況和鐵路通車後當地勞動人民喜悅的心情。

展覽會裏還陳列着美帝國主義者轟炸無辜和平居民，並在中國領土投擲細菌彈的照片。

## 北京大批廠礦企業
# 提前完成全年任務
## 已增產八千億元將再增產千億
## 石景山鐵產爲最高年產量的四倍多

【本報廣州八日電話】中國新聞社北京八日消息：全國一大批工廠、礦場和企業單位，已提前完成了全年生產任務和增產節約計劃。其中北京市各廠礦企業一九五二年全年增產節約八千億元的計劃，提前一個月完成。以石景山鋼鐵廠爲例，今年生鐵生產任務比去年增加了百分之十七點一，相當於解放前該廠最高年產量的百分之四百卅一點七四，在十月底就完成了。

各廠礦企業提前完成生產計劃的重要原因，是由於總結和推廣生產上的先進經驗，特別是學習和推廣蘇聯的先進經驗。如石景山發電廠，由於推廣了蘇聯低質煤、快速檢修和科學巡迴檢查等關鍵性的方法，就從前兩個月完成了全年增產節約計劃。其中利用低質煤發電一項，在第三季度內就爲國家節約了卅二億八千五百七十餘萬元的財富。

各廠礦企業在製訂生產和增產節約計劃時，因爲和職工羣衆相結合討論，所以如華北農業機械總廠的計劃，就從原來定的二百廿億元，增加到三百六十三億元。生產改革工作也使廣大職工的生產積極性得到進一步發揮。齊齊哈爾鐵路工廠職工們所提出的一千五百八十個「竅門」經採納實施後，生產效率提高到百分之一百一十二以上。北京市能完成比一九五一年增產百分之卅二的國家生產任務，提前完成了全年增產節約計劃，主要由於有計劃有組織的領導生產。

現在，各廠礦企業的職工在完成計劃之後，決定在年前再爲國家創造更多的財富。北京各廠礦企業，以及天津電線廠、東北化學衛生材料廠、瀋陽橡膠廠、張家口植物油廠、遼東造紙廠、本溪第二電廠等都提出了新的努力目標。如北京市各廠礦企業的職工，計劃再增產節約一千億元；天津電線廠的計劃是二百七十億元。

## 蔣幫又殺人
### 鐵路人員九名被害

【本報訊】據台北消息：蔣幫七日又槍決九個人，指他們爲共黨黨員。這九個人都是台灣鐵路局人員。

## 參觀東北及內蒙以後
# 西藏代表團團長談話
## 希望康藏公路能夠快些修好
## 使西藏也像內蒙一樣的發展

【新華社瀋陽八日電】西藏致敬團團長柳霞・土登塔巴和昌都地區藏族人民國慶節觀禮代表團團長格桑旺堆等，在結束東北和內蒙古地區的參觀後，向本社記者發表談話。他們盛讚東北地區和內蒙古地區解放以後經濟的恢復和發展，以及各族人民在毛主席英明領導下所獲得的幸福生活。

柳霞・土登塔巴說：我們從十一月十一日到現在，參觀了內蒙古自治區的烏蘭浩特、海拉爾市、新巴爾虎左旗及東北的哈爾濱、旅大、瀋陽等市。我們親眼看到了內蒙古和東北的人民在人民政府的領導下積極勞動，從日本帝國主義和蔣介石匪幫所製造的廢墟上，在短短幾年的時間裏，就已經建設起無數個規模宏大的現代化的工廠。在這一期間，私人工商業也有很大發展，如哈爾濱同記商場，在日本帝國主義統治時期僅剩二十四名店員，可是在人民政府保護與扶助下，資金已達一百五十多億元人民幣，店員也增加近兩倍。

代表們對東北和內蒙古人民的熱烈歡迎，都表示很受感動。格桑旺堆說：「我們二十多天來，到一個車站，和東北的任何一個地方，都受到當地人民政府首長和各族人民的熱烈招待，並親切地向我們介紹情況。當我們參觀哈爾濱市和內蒙古的托兒所時，兩週歲以上的孩子們，都爲我們唱歌、跳舞，表示民族的友愛。旅大文工團的很多男女青年，整天和我們互相學習民族歌舞，當我們離開他們時，都依依難捨。這種兄弟般的友愛，使我們感到祖國大家庭的溫暖。」

代表們對內蒙古今天的成就特別感到興奮，因爲他們認爲西藏和內蒙古的經濟、文化等方面的情況原來是差不多的。但是今天的內蒙古却大不相同了。格桑旺堆說：今天內蒙古人民在毛主席的幫助下，已建立起牛奶工廠、發電廠、皮革廠；在荒漠的牧區已建立了可以容納五百多學生的新學校；三萬人口的海拉爾城市，就有學生五千名；五年來全區培養了很多民族幹部。柳霞・土登塔巴說：「我們希望西藏地區在毛主席和中國共產黨領導下，也像內蒙古這樣在各方面發展起來，爲此，首先必須解決交通問題。我們要和人民解放軍同心協力，把通往西藏的公路快些修好，使物資內外交流，爲進一步發展西藏地區的經濟、政治、文化而努力。」

柳霞・土登塔巴對內蒙和東北地區宗教信仰受到保護，很爲感動。他說：我們在內蒙看到寺廟被保護得很好。我們到新巴爾虎左旗參觀時，並和甘珠爾廟的一百六十多名喇嘛舉行了座談。他們詳細地向我們介紹了毛主席的民族區域自治政策和宗教信仰自由的政策。

代表們看到東北和內蒙古今天的繁榮和幸福生活，都深刻感覺到這是毛主席的領導和各民族人民團結起來英勇鬥爭分不開的。格桑旺堆說：我們曾在哈爾濱、旅順參觀了東北烈士館和萬忠墓。我們在紀念爲抗擊日本帝國主義侵略而犧牲的烈士時，想起我們藏族人民也有過反抗帝國主義侵略的鬥爭事蹟：遠在一九〇四年，西藏僧俗人民，在江孜地方英勇抗擊英帝國主義侵略曾被帝國主義者殺了四千多人。從帝國主義者侵略我們祖國的歷史中，說明了帝國主義是我們祖國各民族的死敵。我們西藏人民今後要和祖國各兄弟民族的人民團結一致，遵循關於和平解放西藏辦法的協議，堅決驅逐帝國主義侵略勢力出西藏，把西藏建設的更美好。

## 楚拉基等飛抵長沙

【新華社長沙八日電】蘇聯藝術工作團領導人楚拉基和團員哈利瑪・納塞羅娃、奧布拉卓夫等十四人，六日下午由北京乘飛機抵達長沙。到機場歡迎的有湖南省中蘇友好協會會長金明、湖南省文學藝術界聯合會籌備委員會主任委員譚丕模以及湖南省、長沙市文藝工作者、工人、青年、婦女代表五十餘人。晚間，湖南省中蘇友好協會設宴招待，並由湖南省文工團演出湖南著名的民間花鼓「劉海砍樵」等節目。

## 縱橫談

### 湯皮教授

英國的湯皮教授正在力竭聲嘶地作着「反共」宣傳。

像早幾代歐洲殖民地者高叫「黃禍」那樣，他高叫着東西力量的對比已「轉過來」了。他不得不承認「西方」會使路過「東方」，但他却馬上補上一句：現在局勢不同了，是東方向西方「使路」了！一個「歷史學者」會墮落到如此程度，也許是令人難以相信的。顯然，他自己也不相信東方「使路」西方的說法；因爲他在七日的廣播中就不自覺地否定了這種說法。他說：「如果日本人可以自由選擇自己的道路，他們是會投向共產主義的」。

在這裏，湯皮教授實際上承認了一個事實：被稱爲「自由世界」的「橋頭堡」的日本，其人民是連「選擇自己的道路」的「自由」都沒有的。

是誰剝奪了日本人民這一最基本的自由呢？難道不是美國嗎？那麼，究竟又是誰在侵略誰呢？

### 在日本的「自由」

當然，在今天的日本，有一種「自由」倒是寬大廣闊的，那就是美國特務在日本橫行的「自由」。

鹿地亘事件的被揭發，就是一個明證。鹿地亘是個日本作家，他還在患着肺病，但是美國特務却把他拘禁了一年；他的「罪名」是：第一、「稱讚中共政府」；第二、美國駐東京大使要他去參加日本共產黨，當美國做間諜，而他拒絕了。於是，美國特務拘禁了一年，施以種種嚴刑拷打。

八日，杜魯門宣稱日本「獨立」，對今年四月廿八日，正好是一個大諷刺。

### 西德的暗殺團

當然，美國特務做出這種事來，倒是並不稀奇的；而且也不限於日本。

但是，這個團體的工作，當然人們是不可能知道的；不久以前，今年也許是美國特務的倒運年，西德的一個恐怖團體被人揭發了，這個團體有一張「黑名單」，其中包括德國共產黨及社會黨分子、甚至自由主義分子，都是這個團體的暗殺對象。被捕的一些恐怖分子，雖然得到了美國的庇護，而被胡裏胡塗地釋放了；但這個團體是美國特務在西德組織的，却已成爲衆所週知的事實。

美國特務的這種卑鄙齷齪的行爲，沒有被揭發的還不知有多少呢。

## 山海關獲甲等獎
# 衛生模範名單公佈
## 北京、南京、廣州金花街、廣東揭陽、福建漳浦霞美鄉獲乙等獎

【本報廣州八日電話】中國新聞社北京七日消息：愛國衛生運動委員會全國衛生模範評獎委員會，選出全國衛生模範單位九十個單位，模範個人六十二人。

這一次評選工作是非常民主、慎重、仔細、嚴格的，首先由全國各市、縣與部隊，根據第二屆全國衛生會議籌備委員會規定的全國衛生模範條件提名，經慎評定後，在經省、軍和大行政區評比，選出成績特別顯著的，提交全國衛生模範評獎委員會評定。

這次評選的全國衛生模範單位和個人，包括範圍非常廣泛：地方從大、中、小城市一直到縣、區、鄉、村、街巷、工廠、機關、學校、列車；部隊從師一直到團、營、連；個人有工人、農民、家庭婦女、城市平民、小商人、小學教員、小學生；有市長、縣長、工會勞保委員、衛生幹部以至鄉村街巷幹部；有師政治委員、營長、連長、班長、文書、戰士和炊事員。

愛國衛生運動委員會全國衛生模範評獎委員會，將以獎旗、獎狀和衛生建設經費給模範單位以獎勵；給模範工作者以獎章、獎狀和獎金，定在第二屆全國衛生會議上發獎。

全國衛生模範，分爲甲、乙、丙三等，獲甲等獎的單位有山海關市、吉林省延吉縣太興村、陝西省長安縣洋塘尚村、湖南省衡山縣五老村、南京市機務段、解放軍某團、黃河水利委員會、軍某部二營。獲乙等獎的單位共有四十九個，包括北京市、南京市、廣州市金花街、廣東省揭陽縣、福建省漳浦縣霞美鄉。獲乙等獎的個人有廿一人，福建省吉鄉的蘇桂珠是其中一個。

## 鞍鋼建設規模空前
# 機械化施工既快又省錢
## 供應站以廉價把機器租給各個工地
## 每架挖土機一刻鐘任廿人一天工作

【新華社鞍山七日電】國營鞍山鋼鐵公司機械化供應站在今年進行大規模基本建設工程中起了重要的作用。今年七月到十一月五個月中，供應站供應的各種新型機械，挖土量即達到八萬多立方公尺，工地起重五萬多噸，輸送澆灌的混凝土六萬多立方公尺，運輸器材二百萬噸公里。這些都顯示了機械化施工是今後大規模基本建設施工的方向。

鞍鋼機械化供應站自今年四月中旬成立以來，力量增加很快。在機械設備方面，挖土機、起重機、萬能裝卸機等特殊機械，已增加了約三倍；捲揚機、水泥攪拌機、水泵、噴漿器等一般機械，增加了三四十倍，載重汽車也增加了約十倍。

今年鞍鋼基本建設工程的規模是空前浩大的。以兩個主要工程爲例，就需要挖土十三萬餘立方公尺，澆灌混凝土近七萬立方公尺，其他材料、設備的運用量以萬噸計；碎石堆積如小山；黃沙堆就佔半里。這樣龐大的工程又要求很快地完成。這樣只有機械化施工才能達到。拿最簡單的挖裝土的工作來說，如用人工，二十個工人八小時只能裝滿一輛火車皮；如用一台挖土機，兩三個人十五分鐘就能裝滿。開始也有人認爲機械化施工雖快，怕是一個「費錢的事」；機械要用汽油、柴油發動，有的還是電動的，成本一定貴得很。但事實不是這樣，目前鞍鋼機械化供應站租給各工地的挖土機，每台八小時工作，租金只需一百六十萬元（包括工資、燃料、折舊和利潤），效能等於六百四十個人工，如果用人工，那是需要工資一千多萬元（尚未包括工具等費用），單裝車成本就貴六、七倍。

但是，機械化施工又快又省，是在鞍鋼實踐中才被肯定的。鞍鋼機械化供應站剛成立時，個別領導幹部對成立這一機構的意義缺乏明確認識，他們認爲機械化供應站只是把一些機械和汽車集中起來，「有人管理」而已。供應站裏某些幹部，也認爲供應站只是個保管單位。部分職工覺得在這工作沒有什麼「前途」。特別是機械駕駛員剛開始學習，還不能完全掌握機械的性能，機械數量又少，因此許多人認爲這個工作作用不大，也有懷疑機械施工效能的人員，甚至在試驗時說：「蘇聯的平土機和中國土壤不同，恐怕是不適用的！」七月份以後，機械化施工的作用充分表現出來，才把這種錯誤的看法糾正。

## 鞍山大規模冬季施工
# 兩廠可提早四月生產
## 鍋爐房把暖汽送向各施工現場
## 混凝土加熱飛快運到工作地點

【新華社鞍山八日電】國營鞍山鋼鐵公司爲了加速基本建設，今年採取蘇聯先進經驗，實行了大規模的冬季施工。由於冬季施工的成功，將使氣候寒冷的地區每年的工程施工時間平均比過去增加三分之一左右。

冬季施工的關鍵在於準確地掌握溫度。以混凝土工程來說，它的正常溫度須在攝氏十五度以上，在這個溫度以下施工就會使混凝土的凝固時間延長；如果在零下溫度施工，就會因混凝土凍結而停止凝固，使工程的質量低劣。爲了掌握正常的施工溫度，鞍山各工地都根據蘇聯的冬季施工經驗，裝置了保溫設備。十一月下旬，鞍山氣溫下降到零下度數時，作爲工地「溫度供給站」的鍋爐房，就把暖汽送向各個施工現場。許多工人把砌磚灰漿的沙子和水燒熱，大批技術人員到現場嚴格控制工程溫度並指導工人操作。某號混凝土工程施工中就有八十多個技術人員，他們在幾分鐘以內就測量一次溫度的高低。爲了使混凝土的溫度不在中途降低，萬能裝卸機和翻斗車的司機們都開足馬力駕駛他們的車子，把加熱的混凝土飛快地運到施工現場；接着工人就以迅速的動作把大堆的混凝土澆灌到工程上。到目前爲止，各項工程的施工進展都很快，其中最先按照冬季施工法施工的一〇一工地裏的最大的十一號混凝土工程，已經提前完成。據初步檢驗證明：這個在冬季施工中最複雜最難控制的工程，質量已達到了要求。原設計規定澆灌的混凝土強度，經過七天後應達到最後強度的百分之四十，實際上第一天所澆灌的混凝土強度，平均在七天後達到了百分之七十以上。

蘇聯冬季施工的先進經驗是去年蘇聯專家介紹給鞍山鋼鐵公司的。爲了學習這一經驗，鞍山鋼鐵公司在去年冬天舉辦了冬季施工訓練班，並進行了工程的典型試驗，初步培養了一批能夠掌握這種施工技術的工人和技術人員。因此，今年鞍山鋼鐵公司決定在所有未完工的工程上都進行冬季施工。其中包括一〇一工地百分之二十八點九的混凝土工程、一〇二工地百分之七十的砌磚工程。爲了順利地完成這一巨大任務，鞍山鋼鐵公司早從今年九月初起就開始進行了冬季施工的各種準備工作，並採取了一系列的技術措施。例如各施工單位都指定專人負責，根據施工計劃籌劃和安裝了各種保溫設備，並在蘇聯專家協助下製訂了冬季施工的具體辦法，訓練了冬季施工的工人、技術人員和管理人員。到十一月初，這些工作就已大體做好。如一〇一工地就訓練了四百多名領工員和挖土、混凝土澆灌、油漆等工人。

據調查：鞍山每年約有四個月左右的時間，氣溫常常在攝氏零度以下。在這樣的氣候之下，土木建築工程因灰漿和混凝土凍結，從來是無法施工的。由於土木建築工程冬天的停工，機械安裝等工程的施工也受到了阻礙，這就造成歷年來冬天大量窩工、工人流動性很大、大批設備停頓等不合理現象。今年鞍山實行了冬季施工的結果，不但扭轉了這種情況，而且將使一〇一和一〇二兩大工程，都能提前四個月開工生產。

## 內蒙農田大豐收
# 每畝獲糧逾千斤
## 豐產戶超過常年產量兩三倍
## 西北各民族地區糧產也激增

【本報廣州八日電話】中國新聞社張家口八日消息：內蒙古自治區的農業生產，一向是被認爲比較落後的。但今年在愛國生產競賽運動中，卻出現了許多高額豐產的紀錄。農作物有很多種類：莫力達瓦旗資琛農業生產合作社的三畝苞米，每畝獲得一千一百七十七斤多的高額產量；突泉縣第十區永安村永利屯謝東義的六畝穀子，每畝產量一千一百廿七斤多，超過常年產量三倍以上。阿榮科爾沁旗天山口區太平村王鳳祥互助組，三畝二分高粱，每畝產量一千零八十七斤，超過常年產量二倍以上。

又訊：西北各少數民族地區，今年的農作物也普遍豐收。

# 「為了和平到維也納去」

**社評**

世界人民和平大會三天之內就要在音樂之都維也納舉行了。這是亞洲及太平洋區域和平會議以後全世界和平運動的一件大事。

這次世界人民和平大會的特點是它的空前廣泛的基礎。這次和平大會與其說是繼巴黎——布拉格大會、華沙大會之後，和平運動的第三次大會，不如說是一切承認不同的社會、經濟制度能够並存原則的黨派、和平團體、宗教和文化組織代表的大會師。

世界和平理事會在今年九月發起召開世界人民和平大會，三個月來已獲得了全世界各地人民的熱烈響應。世界和平理事會的號召已經傳遍全世界，引起了一切普通老百姓的極大注意。

在北京參加亞洲及太平洋區域和平會議的三十七國代表，通過了一項擁護世界人民和平大會的決議，對這次大會的籌備工作有重大的貢獻。

就報紙上所見到的，許多東方和西方的國家，都已分別召開了地方性的、區域性的和全國性的會議，選出參加世界人民和平大會的代表。英國、美國、法國、意大利、日本、加拿大、巴西、智利、澳大利亞和比利時的許多工會，已經選出了代表。北歐的工人們也在北歐工人和平大會上選出了代表。印度與意大利的農民團體和領袖，也都選舉代表參加大會。法國的農民團體舉行了一次全國農民大會，決定派十二名代表到維也納去。

同時，這次世界人民和平大會已引起了許多國家，特別是德國、意大利、法國、日本、比利時、巴西、阿根廷和澳大利亞的工商界人士的廣大興趣。一些純粹經濟性質的會議也選出了參加世界人民和平大會的代表。

英國、美國、法國、澳大利亞的基督教和天主教領袖，伊朗議會議長，梵蒂岡駐巴西代表，阿根廷的希臘教院主，以及我們中國和印度、錫蘭的佛教領袖都紛紛宣佈參加或支持世界人民和平大會。

世界各國許多科學家和知識分子也宣佈了支持這次大會。名畫家畢加索和馬蒂斯，法國的阿拉貢、保爾·沙特爾等十九個作家，巴西作家拉摩斯·亞瑪多，智利女詩人米斯特拉爾，德國作家安娜·西格斯和布列希特，英國作家阿德瑞琪和「鳴鏑」小說家淡痕頓等都發表了支持大會的聲明。意大利、日本和印度的科學家、教授和世界聞名的醫生也發表了同樣的聲明。最近，英國的大畫家、皇家醫術學會會員斯丹萊·斯賓塞和本年度諾貝爾化學獎金獲得者辛胡也宣佈支持這次大會。

意大利、德國、印度、伊朗、埃及、阿根廷、墨西哥和非洲的政界人士，尤其是議會議員們，也已經宣佈要參加或支持大會。意大利的社會民主黨、天主教民主黨和無黨無派的領袖和團體，都已決定參加世界人民和平大會。巴西和智利的所有黨派領袖都支持這個大會。英國已選出代表一百二十人，其中一半以上是工黨黨員。

全世界的婦女與青年，也積極加入了籌備這次和平大會的熱潮：法國婦女會發起「母親節」，美國婦女會展開「救救我們的孩子」運動，英國婦女會進行「和平請願」。傳遞全世界青年爭取和平消息的「和平接力跑」，已快接近維也納了。

根據最近收到的七十個國家的材料，前往維也納途中的各國代表已超過一千五百名，此外還有二十多個國際組織宣佈將派代表參加大會。這許多事實告訴我們：和平力量，在籌備世界人民和平大會的期間，又大大地加強了。人們已經把人民自身的利益與和平共處、建設幸福生活的普遍願望進一步聯繫起來了。

人民只有一個要求：和平。人民只反對一樣事情：戰爭。他們主張以公平合理的談判方式，停止戰爭和解決國際間的分歧。他們願意進行貿易，進行文化交流。他們要求給各國人民以自由。他們反對以大砲代替麵包。他們不要死亡，他們要一切人們都有幸福的生活。這一切願望，都將在十二日開幕的維也納世界人民和平大會上大聲喊出來。

人民一定會勝利。和平一定會贏得。維也納的音樂大廳中，當年演奏過奧地利大音樂家約翰·史特洛斯的名曲，這一次將傳播出全世界人民歌唱和平的聲音！

宋慶齡先生說：「為了和平到維也納去！」這已成了全世界愛好和平的人民的一致呼聲。

# 電壓合標準 電價大減低

## 穗三年來電力供應發展

### 用電戶數比較以前增加一成 工業用電量已增加約有一倍

【本報廣州八日電話】三年來廣州市的電力供應，由於全體工人在當家作主的精神下，發揮了高度的勞動熱情和運用了蘇聯先進經驗，結果獲得了很大的發展，首先在售電量上比解放前增加了百分之二四·七，一般用電戶數增加了百分之九·八；而在工業用電方面，三年來各種工業不斷發展，各工廠普遍的添裝了動力設備，所以在裝電容量上增加了百分之五一·四（例如過去只裝有一百匹馬力的，現在增加到一百五十匹馬力以上），在工業用電量則增加了百分之一八九·五。

在發電的生產成本上，亦比解放前減低了百分之三一·一，發電成本的降低，主要是發電用煤的節約，現在實行了「燃燒低值煤」和提高了燒煤工人的技術，結果把佔了發電成本一半的煤耗比前減低了百分之二七·二。同時在增產節約方面，工人們以愛國的熱情來對待工作，把在反動統治時由於發電廠用電量大和線路損失，而使得用戶用一度電，發電廠要發兩度電的浪費現象扭轉過來，他們積極修理反動派裝下來的壞線和添製新線路，更在王生保副廠長率領下，修理好一部一萬五千瓩汽燃機，結果把因線路和汽輪而損失的數字比解放前損失數字減輕了百分之七一·六。

另方面，用電的電壓亦比以前改進，解放前一般用戶電壓只有一一〇伏特，現在大部分已改成二百二十伏特的標準；在動力用電方面，現在亦已改成三八〇伏特的標準。電壓這種改壓工作，過去一直沒有做好，現在卻都做好了。

由於發電成本減低，售電價就同時減低，如以工業用電來算，每度一千二百元，但超過了額定的用電量時，電價就相對地減低，就是說，用電量愈大，電價就愈平。為了更加便利用戶，電業管理局還改進了業務工作，如最近為了免得用戶繳交電費的麻煩，重點的實行了「抄收合一」的工作方法，就是由到用戶抄電錶的服務員在抄得用電度數後，立即計算電費，寫好電費收據，立即收費。這辦法一般對用戶很方便，準備今後全面的展開。

# 全國最大自治區

## 桂僮族自治區開人代會 即將正式成立人民政府

### 通過組織條例並選舉正副主席 粵湘黎苗回族派代表到會致賀

【新華社南寧七日電】廣西省桂西僮族自治區首屆各族各界人民代表會議，於十二月六日在南寧市開幕，桂西僮族自治區籌備工作委員會主任覃應機（僮族）在開幕式上致詞中指出：這次會議參加的代表共七百七十六名，包括僮、瑤、侗、苗、毛難、倮倮、回、仡佬、傈僳、仫佬、水家、漢等民族成分的代表和各界人民代表，各民主黨派、人民政府、人民解放軍、人民團體的代表，這不僅說明了代表的廣泛性，而且也說明會議具備了代行人民代表大會的職權。會議將要大家討論通過桂西僮族自治區人民政府組織條例，協商選舉自治區人民政府正副主席及委員，正式組成桂西僮族自治區人民政府委員會。此外，並研究討論自治區成立後的各項施政建設工作。所以這次會議的政治意義非常重大，它將會帶給桂西各族人民無限的光明與幸福。

桂西僮族自治區是全中國解放後成立的第一個相當於行署區一級的自治區，按人口來說是全國最大的自治區。因而中央人民政府、中南軍政委員會和廣西省人民政府都非常重視。中央人民政府政務院和中央民族事務委員會派代表劉格平，中南軍政委員會和中共中央中南局派代表張執一等前來指導，他們在致詞中指出：僮族是一個歷史悠久的民族，與國內各民族一樣，是勤勞、勇敢和優秀的，對祖國革命事業有着很大的貢獻。

他們深信自治區成立後，在政治、經濟、文化教育等方面的發展，必將引導桂西各民族人民走向更寬廣的道路，同時也必然會在國內和國外產生良好的政治影響。廣西省人民政府副主席陳漫遠在致詞中說：這次會議的召開和桂西僮族自治區人民政府的成立，是廣西省民族區域自治運動推行的偉大成就，也是全省僮族人民和其他兄弟民族人民團結的標幟。遠從廣東、湖南、河南等省前來參加會議的黎、苗、回、滿等民族的來賓代表，也都相繼致詞，祝賀會議成功。

按桂西僮族自治區首屆各族各界人民代表會議未開幕前，各地區代表和各階層代表，會齊集南寧學習了三天民族政策，各代表在學習中，除解決了為什麼要成立桂西僮族自治區和自治區內各民族關係等問題外，並醞釀了對今後自治區各項施政建設工作的意見，集中了各代表對會議的提案。以上這些活動，都為開好這次會議作了思想準備。各代表在學習中已真正體會到當家作主的光榮和重大責任。他們一致表示一定要把代表會開好，為自治區今後偉大的發展奠定基礎。

【新華社武漢七日電】中南軍政委員會致電祝賀桂西僮族自治區首屆各族各界人民代表會議的開幕。賀電稱：解放後僮族人民及即將成立的僮族自治區內各兄弟民族人民，在毛主席、中國共產黨和中央人民政府的正確領導下，已堅强地團結起來，發揮了勤勞勇敢的優秀品質，勝利地創造了建立自己民族自治區的條件，現在就要成立自治區人民政府了，這是僮族人民與全國各族人民團結在自治區人民政府的周圍，在廣西人民政府直接領導下，更加發揮積極性與創造性，加強愛國主義教育，積極參加國防和生產的建設，逐步地發展各族人民的政治、經濟和文化的各種建設，提高各族人民的生活，為完成人民民主的共同事業而鬥爭。當我自治區人民政府即將成立之時，除派本會秘書長張執一前來代表祝賀外，特電致意。

【新華社武漢七日電】中共中央中南局於桂西僮族自治區首屆各族各界人民代表會議開幕時，致電祝賀。賀電稱：桂西僮族自治區，在廣西省人民政府三年來執行偉大的毛主席民族政策的勝利基礎上即將建立起來了。桂西僮族自治區的成立，必將引導桂西各民族人民走上發展興旺的道路。為此，我們號召桂西各民族，特別是僮族人民百倍努力，以加強民族團結，與全國各民族一道在毛主席暨中國共產黨的領導下，共同建設各民族友愛合作的大家庭——中華人民共和國。桂西僮族自治區內各級工作人員，應積極為各族人民服務，尤其是漢族幹部更應安心工作，樹立終身為少數民族人民服務的決心，戒驕戒躁，熟識地團結各民族幹部友愛合作。我們特派中共中央中南局統一戰線工作部部長張執一代表我們前來祝賀，並向你們致以衷心的敬意！

## 潮陽評比稻產 劉賽烈成績好

### 全年產量每畝千四百斤

【潮陽三日專訊】上月廿二日，潮陽十六區各鄉農民代表百餘人，到橋東鄉評比晚稻產量。經過全部過秤的結果，全鄉有四個豐產互助組，其中以全國水稻豐產模範劉賽烈的互助組產量最高。潮陽縣人民政府，還派了一位工作人員，將劉賽烈互助組稻田用儀器測量，經過精確計算後，全組稻田共二十三畝一分九厘半，豐產田共二畝三分八厘二。這樣，全組稻田折成市畝（六十方丈）每市畝平均產量達一千二百一十二斤半，比去年增產二成半；豐產田每畝產量達一千四百廿四斤十兩。其中劉賽烈去年得獎的那塊豐產田九分二厘一，今年全年產量一千三百九十二斤半。

**互助組讀報** 土地改革之後，翻身農民初步組織起來，成立臨時的或者常年的互助組，努力增加生產。他們的時事、文化學習也已經逐步開始。這是穗郊一個互助組的組員們，在休息時間抽空讀報。（李翔作）

## 粵西即開會議 評選生產模範

【湛江一日專訊】廣東省人民政府粵西辦事處，定於本月十日在湛江市召開粵西區各縣生產模範會議。這個會的意義很重大，要通過這次評選生產模範運動，鼓起農民的生產情緒，同時，了解各地的生產情況，總結今年粵西區的農業生產工作，訂出明年的增產計劃，準備明年展開大生產運動。

## 殺滅蔬菜的害蟲 店員發明新藥液

### 饒平農民試用效果很好

【本報潮安三日專訊】饒平黃崗鎮一個店員許盛，發明了殺滅「枯蝴」的新藥液，經試用後已生效。

許盛聽到西頭寨的農民說，他們種的大菜、青菜及甘蔗等作物受到「枯蝴」的痛苦極了，於是他決心要研究一種藥品來消滅「枯蝴」，保護農民們的勞動果實。經過二日的苦心思考及研究，才想出了一個辦法，用一兩肥皂，放在鍋裏，加上適當的水，在火爐上煮熔，至肥皂完全成液質，便拿起來加上三兩火油，五錢臭丸粉，拌勻後再加上一百兩水，結果成為一種白色的藥液。經過西頭寨農民試驗多次，終於把「枯蝴」殺死了。

# 粵西物資交流會 十日在湛江舉行

### 將組織商人農民十萬人參加 大會並舉辦展覽會設娛樂場

【湛江一日專訊】粵西區物資交流大會定於本月十日在湛江市舉行。目前正加緊進行籌備工作，準備發動十萬人以上參加交流，組織大宗土產區的農民和各市鎮工商業家、合作社、公營企業的代表進行買賣。

這大交流會主要目的是要解決農民今冬明春大宗土產的銷路，和滿足農民對工業品和肥料的需求，大力推動工業品下鄉。眼前徐聞、遂溪等縣大宗的土糖還未銷出去，廉江的蒜頭銷路也未得到解決；另一方面，今年晚造各地豐收，農民的購買力大大提高，原來高雷專區各縣就有缺乏工業品供應的現象，所以這個交流會是關係廣大人民生活的大事。

這個交流會除了進行大宗的買賣外，也有零售交易；同時，還舉辦農產品展覽會，設置娛樂場，舉行球賽，增加會場的熱鬧。

# 團結·互助·緊張·愉快 華南工學院教學猛進

### 學生通過互助組成績已一致 師生每週均免費看電影一次

【本報廣州八日電話】華南區規模最大的工學院——華南工學院，自開學後三星期來，全院兩千九百個學生在團結、互助、緊張、愉快的氣氛下，進行學習；教師們也在集體備課、集體指導下，愉快地進行新教學方法的教學工作；同時教師們在互相團結和幫助下，大大地提高了教學效率，因而學生與教師之間的隔膜也消除了，大家團結的像一家人，整個華南工學院——處在融洽的氣氛中。該院經過院系調整後，實行了「專業」設置，現在全院共設十五個「專業」和十四個「專修科」。這些「專業」和專修科都是根據國家目前需要而設立的，成立「專業」和專修科後，使華南工學院今後在教學上更能和祖國工業建設的實際相結合起來，更好地培養出祖國工業建設的「專業」人材。目前很多「專業」和專修科都成立了互助組，開學時有些程度參差的現象，通過互助組，學生的成績很快取得了一致，而教師們也隨時留意着學生的程度，使不致發生「追不上」的情形。

除了緊張的學習之外，文娛活動亦正在蓬勃地展開，一到文娛時間，籃球場、足球場、羽毛球場上，都是學生在進行愉快的體育運動，每星期六全院教師、職工、學生都可看一場電影，由院方免費供給；其他如跳集體舞，唱歌也盛極一時。

由於這學期教師和學生都增加了，原有的宿舍已不敷應用，院方在東山租了房子給教師們住，目前住在學院裏的教師和學生雖然比較擠一點，但他們都生活的很好。隨着工學院的開學，該院的職工業餘夜校也開學了，全校三百個職工參加夜校學習的人數達百分之九十以上，院方還撥了經費，作為職工業餘夜校之用，夜校有教師八人。

## 始興澄陂村 普遍獲豐收

### 最高年產千三百斤

【始興通訊】始興縣城關區河邊鄉澄陂村農民，熱烈響應毛主席增產節約號召，在劉裕福、鍾永清等互助組發動下，有三十多戶參加了愛國豐產競賽運動。全村農民今年積極興修好水陂等三大水陂和四大水圳；進行普遍三犁三耙，施肥料，深耕細作，和防治蟲害，打下了今年豐收的基礎。

今年秋收，該村農民普遍獲得豐產成績：徐仁坤互助組參加豐產競賽的四市畝內分多田，全年產量達四千九百四十多市斤，創造了平均每畝一千一百一十多市斤的豐產紀錄，該互助組組員中組員的一·〇九二市畝豐產田，產量高達一千三百九十市斤，平均每市畝全年產量一千二百八十三市斤，創造了個人最高的豐產紀錄；貧農鍾清也創造了一市畝全年產量一千二百二十多市斤的高額豐產紀錄；其他個別農戶如貧農鍾玉炎、中農鍾福等，全年產量每市畝都達一千市斤以上的高額豐產紀錄；全年產量每市畝在九百市斤以上的農戶很多。

秋收時，澄陂村農民又響應縣人民政府號召，組織起來開展秋收、秋徵和改變生產運動。因此，秋收、秋徵工作在該村也能提早完成。如徐仁坤互助組預計五天完成秋收工作，結果在三天內完成了，比往年要快二、三天。

秋收後，該村農民即將稻穀曬乾、風淨，挑出最好的粘穀準備送交愛國公糧。十月十九日接到通知後，當晚全村農民便把稻穀裝好，第二天一早開始熱烈的送公糧，七小時內，全村公糧已全部送納入倉。

# 華南物資交流會中 廣州工商界收穫大

## 交易總額近七千七百億

### 推銷出大量電筒電池針織品等

【本報廣州八日電話】代表着廣州工商界的廣州市貿易代表團參加這次華南物資交流會有不少的收穫。參加這次大會交流的行業有七十二個之多，代表有千人，可以說商、小生產者、攤販等都動員起來投到這一運動中了，這是廣州工商界從未有過的現象。

廣州工商界代表在大會正確的領導、國營經濟的幫助和各地友團的支持下，在十五天的交易中，取得了很大的成績，交易總額初步統計達七千六百八十多億，購入約二千九百億，銷出約四千八百億，現貨佔百分之三十六，期貨佔百分之六十三。其中工業品約佔四千七百億，土產品約佔三千億。成交商品：收購方面以芝麻、豆子、生油、茴油、茶油、菜油、桐油、五棓子、瓜子、蒜頭、土紙、松香、木炭、京果海味、鹹魚、鮮果、藥材等為大宗；推銷方面以大小五金、科學儀器、牙膏、牙刷、肥皂、香煙、文教用品、針織品、電池、電筒、塑膠品等為大宗，從成交的總額看，基本已完成購銷任務。

通過這次交流，廣州工商界代表，不僅與各地代表團建立了廣泛的貿易關係，並且互相交流了經驗，進一步了解到產銷市場的發展趨勢，為今後指導生產，改善經營，創造了更好的條件。

在這次大會交易過程中，一般都能貫徹「互助互利」「公平合理」的精神放手買賣，如粵北區代表團準備在大會長期定銷大批木炭，廣州木炭商起先思想上仍存有顧慮，恐怕明年三月後淡季來臨，炭價下降，不敢成交，而廣州柴薪第二聯營社為了照顧農民利益，一馬當先，與粵北代表訂貨至明年六月底，共成交三萬八千市擔，結果帶動了木炭業[illegible]向產區農民訂購貨入。[illegible]在大會開幕初期，因價格問題，雙方仍沒談好，最後經過協商，計算成本，定出公平合理的價格，終於順利成交。國藥業進口小組，根據市場情況，主動核實成本，將進口的白椒每擔八百九十萬減為八百五十萬，黑椒每擔七百九十萬減為七百五十萬，並且對以前成交的黑白椒按照調整價補貼給各協買單位。又土產公司分配牛皮二千張，牛皮鞋料業為了照顧小生產，先滿足擬革手工業需要數量等，都是其中一些較突出的例子。廣州工商界代表，經過這次交流會，總結經驗中，深深體會到只有保持和發揚這種新的商業道德，才能與各地工商界取得更好的貿易關係，進一步展開交流。

交流，更看清楚自己的前途，如廣州機器工業獲得國營的扶助，訂購大量工作母機，使他們不斷增加產銷量，因此經營信心普遍提高。

# 優良作風的代表團

## 西北貿易代表團訪問記

本報記者

華南物資交流大會交易期間，西北區貿易代表團一直表現了老老實實和互助互讓的優良作風，成為大會中各地代表一個模範。他們有這樣好的作風，是有它的光榮傳統的，當他們今年七月參加中南物資交流大會時，就有了這樣的優良表現。

前幾天，趁各地代表團團長正集中在中心交易所談生意時，我們趁便訪問了西北貿易代表團團長宋彩章。

### 互助互讓優良作風

### 事先反覆檢查計劃

我問他：「你們怎樣執行購銷計劃？」

宋彩章說：「我們所訂的購銷商品，是看西北地區廣大人民生活與生產的需要而訂定的，所訂的計劃都經過領導反覆檢查，以便使計劃能徹底實行。在購銷商品的價格上慎重的作了計算，根據地區、貿易、季節、城鄉、城市等的差價，確定了收購或推銷的價格，使產運銷皆有利可圖。」

「在大會中怎樣和兄弟團進行交易？」

他說：「我們是抱着互助互利、公私兼顧、大小兼顧的原則與兄弟團進行交易的，主要表現在我們對推銷數量較少的暢銷商品，採取普遍供應；至於計劃收購商品中，我們為了達到物資交流，就是各地的滯銷貨我們亦收購。像收進廣州市四萬斤三奈就是一例，我們也可以這樣說，我們為了響應大會號召，不分暢銷與滯銷，都進行交易。」

### 團員怎樣進行工作？

「在交易期間，團員怎樣進行工作？」

他說：「我們團的代表一共只有二十人，但搞重點行業業務的人員都有，在大會交易期間，分別分了土產、藥材、工業原料、百貨品等小組，分別進行工作，每天在一起彙報，如在工作中發現有不勝任、或不適宜該項工作的團員，即進行指導或批評，在每天佈置交易工作時，通過民主討論，然後交代政策及大會的制度與方針，再說明工作的規律及買賣上應注意的事項。」

我問他：「對大會曾提過些什麼好的意見？」

他認為他們向大會提供的意見，與其他代表團所提的差不多，主要是希望大會糾正少數貿易代表的對於價格方面的偏向。其次，對暢銷貨，由大會統一掌握分配問題。他們所提的，大會都做到了，因此使他們很感動，覺得大會開得不錯。

### 保證完成合同

「你們回去以後怎樣執行合同？」

他說：「各單位在大會簽訂的合同，由各單位指定專人負責即時檢查，向領導定期彙報執行情況，領導根據實際情況，認真的、嚴肅的即時解決存在問題，同時領導上作定期檢查，這樣上下結合起來，才能保持合同的徹底執行，保證百分之百的完成。」

他非常高興地說：「這次大會，我們在推銷收購方面的成就都很大，將庫存已久的杏仁、桃仁、黑瓜子、連翹等大部都推銷完了，購進了不少的新藥、顏料以及華南的土特產品，將給西北的廣大人民解決了不少的問題。」

# 秋收後的磨碟沙村

中國新聞社記者 星河

**廣州通訊**

### 今年又是好收成

郊區磨碟沙村的秋收已經完畢了。這是完成土地改革後的第二個豐收年。

據初步統計，全村今年秋收平均每畝產量為四百六十多斤，全年平均每畝達到八百六十多斤，約比去年產量增加百分之十三，比解放前年產量增加百分之三十。農民李仁好夫婦更創造全年平均每畝一千二百五十斤的豐產紀錄。在村上隨便走到誰的家裏，都可看到頓放着大堆的金黃色稻穀；在村裏和田野間，到處堆放着像小山那般的稻草堆。農民碰頭談起來，總是滿臉笑容的說：「今年又是好收成啊！」

### 黑暗過去了

過去磨碟沙村是有名的窮村子。這裏傍着珠江，有寬闊肥沃的田地，原是魚米之鄉，但由於封建的地主惡霸佔有了村裏百分之九十五以上的土地，農民陷於貧困的境地，春荒時喝江水，吃野菜過日，冬天裏還穿着破爛單衣，住的是茅寮、木屋。回憶起那些苦難的日子時，人們預感到今天的生活是美好而幸福的。

在土地改革中，磨碟沙村農民分到了六百餘畝土地，他們積極修堤防洪，培修好那條圍繞全村田地的、保障了長約一千五百丈的大基圍，人民政府大量發放各種貸款，幫助發展生產，產量便逐年增加。

### 縫新衣添新被

農民的生活日益改善，磨碟沙村也改變了它的面貌。豐衣足食的新生活代替了缺吃短穿的凄涼歲月。幾乎每人都添上兩三套新衣；吃的有兩三樣菜，一天兩餐（農忙時三餐）都是白米飯。就拿單身老漢朱貞的生活作例子。這個給地主幹了四十一年的僱工，土地改革時分得二畝七分多田，今年共收穫了二千六百多斤穀子，加上他給別人幹些零活，今年收入共有三千六百斤穀以上。現在他一個月要吃上一斤多油和幾次猪肉。過去當僱工的黃開，一家五口全都縫了一套新衣服，還準備在冬天添一張大棉被。每人再添一套新衣，村裏正在不斷的蓋新的房子，全村兩年來新蓋的房子有四十間。村裏辦了一間小學，學生超過一百人，全村百分之九十以上的學齡兒童全上了學。許多青年農民口袋裏也都帶着學習本子和鋼筆，大家都說：「舊社會裏窮人不能上學，現在一定要好好學習了。」

### 走向幸福的道路

記者離開磨碟沙村時，高空裏和煦的太陽正照耀着這個走向幸福富裕的村莊。在收穫過後的豐饒的田野裏，勤勞的農民正在忙碌着準備迎接明年的豐產。遠處廣州市上空飄散着工廠的濃煙。社員范松快活地指着我們說：「我們積極增加生產，城市裏也多開些工廠，眼看我們的生活一年要比一年好了！」

# 宰出蛇膽和酒喝 卸下貨物如拔河

**羊城短簡**

▲又是吃蛇的季節了，漿欄路「蛇王滿」的生意極其旺盛。除了蛇膽和蛇羹以外，還有人買一副生蛇——一條烏肉蛇、一條金腳帶和一條過樹龍——在店內當面生宰了，滴出蛇血，和着燒酒和蛇膽來吃。據說一副生蛇價值六萬元，但吃的人仍然不少。

▲參加華南物資交流大會的各省代表，被廣州入冬季最風行的「蛇羹」吸引住了。連日來，各茶樓酒館、香肉店和漿欄路一帶以蛇宴號召的食物館，有不少外省代表穿插其間，他們中有一部份人是特地到這些場所來，領略一下這些廣州名饌的風味的。

▲傍晚，大南街文化站裏，擺滿了小人書的桌旁，仍團團地坐滿了小孩子；他們在留戀地看完了一本，又看一本，站內另一個角落，一個揹着小孫子的老婆婆卻一邊用手拍着孫子，一邊瀏覽着畫片。天上雖然捲着寒風，而文化站裏，卻是那樣的溫暖。

▲德政北路正翻修馬路，一群修路工人在把一架貨車上的石子卸下，工人們就像拔河比賽般興高采烈地喊着：「一、二、一、二」，起勁地來回拉動那繫着大鐵的繩纜，滿車石子很快地就被卸下來了。許多途人都被他們底勞動熱情吸住，都停了腳步在看他們。

▲解放前，廣州素有「電燈不明」、「電話不靈」、「自來水不清」之稱，可是今天，這種「三不」現象已消除了，電燈在半年內沒有發生過沒有電供應的毛病，電話更是隨街都有，最近還在各處安裝了「無人電話處」。自來水不單清潔，而且水的供應壓力比前增加得多了，高樓上都有水送到。

▲吉祥路中央公園旁有一個井，是附近一些居民洗衣服的水源供應處，因為井水不甚清潔，又沒有蓋，但現在該處街坊們化錢做好一個鐵的井蓋，把井蓋好，使井內的水保持了清潔。

## 派醫生下鄉 為農民診病

【化縣二日專訊】這兩個月來，化縣西區有許多農民兄弟生了病。為了保護農民的身體，化縣人民政府和衛生院便派了四個醫生下鄉，並建立了衛生站，發動了二十個中醫生來給農民看病。他們已給四十個病的農民看好了百分之九十以上，生病的農民一天天減少了。農民都說：「人民政府關心我們真是無微不至。」

## 更正

七日華南物資交流大會閉幕新聞中，「由廿五個各地代表團簽訂集體合同」，為「由十二個代表團簽訂集體合同」之誤。

# 抗議工人領袖被暗殺 摩洛哥人民罷工示威

## 軍警武裝鎮壓發生大衝突 卡薩布蘭卡全市局勢緊張

【合衆社卡薩布蘭卡八日電】根據預先佈置的「緊急」計劃，已宣佈戒嚴。卡薩布蘭卡及其他地方的重要地點，警察的崗位已由軍隊接防。

【路透社卡薩布蘭卡八日電】這裏八日又發生衝突事件，被打死的摩洛哥人約有廿五人。在衝突中，有兩個法國人被打死。軍隊已出動恢復秩序。

【路透社卡薩布蘭卡八日電】示威羣衆與警察在七日晚上發生惡鬥後，八日卡薩布蘭卡已有大隊警察和摩洛哥軍出動巡邏。有三個人，其中兩個警察，恐怕已被打死，還有許多人被打傷。被捕的已有七十人。

衝突的起因，是突尼斯民族主義領袖、工運首領哈却德於五日在突尼斯附近被暗殺後，摩洛哥羣衆約三千人舉行突如其來的「反歐」示威遊行。

據警方消息：示威羣衆最初比警察人多，其比率約爲一百比一，他們抓警察做人質，奪去了警察的槍械。雙方互相開槍，發生了激烈鬥爭後，人質已找回來。羣衆在衝突中傷了多少人，還不知道。

在摩洛哥民族黨號召罷工廿四小時的卡薩布蘭卡市內，八日早上有大隊警察和摩洛哥軍出動巡邏。據早些時候的消息：卡薩布蘭卡阿拉伯人區中，幾乎全部商店都關上了門。八日的廿四小時罷工已經在實行。七日也實行了廿四小時罷工。

【路透社巴黎八日電】北非法屬領土的情況，八日更形緊張了。上週末，突尼斯工運領袖哈却德被暗殺後，民族主義分子頻頻舉行示威遊行。據法新社報道：摩洛哥的主要城市卡薩布蘭卡，七日晚及八日晨有阿拉伯羣衆約三千人，舉行示威遊行，焚燒了歐人的汽車。羣衆攻擊一輛車子時，警察朝空開槍，他們趕到汽車那裏時，車上的人已不見了。

【路透社突尼斯六日電】突尼斯的民族主義政黨對突尼斯總工會總書記哈却德被暗殺，及十二個突尼斯領袖被扣留事件，六日紛紛向法國當局提出抗議。新憲立黨並且打了一個抗議電報給紐約聯合國大會。

哈却德可能是給一個法國退伍軍人組成的「紅手」秘密組織暗殺的。

【路透社巴黎七日電】法共中央委員會七日通過了一項議案，宣佈法共與突尼斯人民爭取解放的鬥爭共同一致，並主張突尼斯應獲得完全的獨立。

# 日著名作家鹿地亘 遭美特務綁架經年

## 以死相恐嚇要他做間諜 各報透露內幕方獲釋放

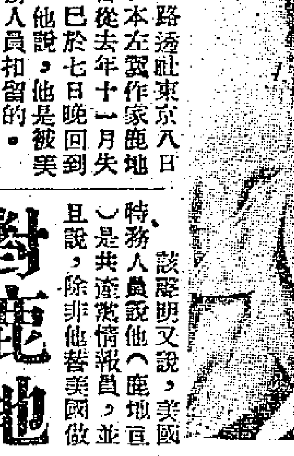

（圖：鹿地亘）

【路透社東京八日電】日本左翼作家鹿地亘，自從去年十一月失蹤後，已於七日晚回到家裏，他說，他是被美國特務人員扣留的。

但是，他回家不久後便又不見了，一些日本人士相信，他是到警察局去了。

日本國家地方警察本部刑事部長中川董治八日說，鹿地亘「由於一年多的拘禁，身體很衰弱」。

任鹿地亘的律師、日本議會左翼社會黨議員豬俣浩三說，他曾接到鹿地亘所寫的一篇聲明。

該聲明控訴說，當去年十一月廿五日晚上他在街上散步的時候，美國特務人員拘捕了他。

該聲明又說，美國特務人員說他（鹿地亘）是共產黨情報員，並且說，除非他替美國做特務，否則便把他處死。

鹿地亘的聲明繼續說，自從他曾經喝了木醉企圖自殺後，美國人便對他的身體進行治療。該聲明又說，他還是剛進行了肺病治療手術不久，因此，他當時的身體是非常弱的。

早些時候，豬俣浩三說，他將把這一件案子向日本議會提出。

美國駐日本軍事當局八日對這件事不加評論。他們說，他們還在找尋有關於這件事情的詳細資料。

日本各報紙在七日以頭條標題刊登了山田善太郎的敘述。山田以前在美國情報組當僕子。他說，自該美國情報組於去年十一月把鹿地亘綁架之後，便把他拘留了整年。

山田又說，美國特務人員把鹿地亘拘留在東京市外的一間屋子裏，以非常粗暴的手段對待他。

他並且說，鹿地亘曾經有一次喝了一瓶木醉企圖自殺。

# 對鹿地亘被綁架案 衆議院中有人質詢

## 日本人民震驚強烈反美 人權聯盟將開緊急會議

【路透社東京八日電】日本法務總裁犬養健八日下午說，日本政府對鹿地亘控訴案的眞實性尚未證實。但無論如何，日本政府已採取步驟，保證將來不會再有這種事情發生。

犬養健是在日本議會法律委員會答覆鹿地亘的律師、日本議會議員豬俣浩三的問話時這樣說的。

豬俣浩三於複述了鹿地亘所提出他曾經被美軍拘捕的控告之後，問道：「是不是日本憲法所保障的人身自由權利可以這樣使人犯呢？」

犬養健說，他打算把這件案交到外務省去共同討論；同時，又打算將它向內閣提出。

美國軍事當局八日午後說，他們對這件事沒有意見。當時一個美軍發言人說：「這件事情還在調查中。」

【本報訊】東京七日消息：一名前經美軍情報機關僱爲廚師的日人說：鹿地亘係被美軍官們所綁架，並予以囚禁，所有日本各大報紙昨天均披露此事，許多人爲之驚震，並激起強烈的反美陸軍當局情緒。對於此一日本作家失蹤的消息，在今天日本各報晚刊的本埠消息欄內，仍佔顯著地位。同時日本人權促進聯盟，亦將於後天召開緊急會議，以討論此案，並決定將採取何種行動。

# 近東對美惡感日深 美使陸克表示擔心

【路透社紐約八日電】美國派駐中東的巡迴大使陸克回到紐約後說：近東「對美國的惡感很大」。他說：「這使我覺得相當擔心。」

陸克一直到現在還是執行美國對中東國家的一切援助計劃的特別代表，他於七日從黎巴嫩首都貝魯特坐飛機回到美國，向國務院解釋他公開批評美國援助政策的原因。

他在貝魯特發表了一次演說，主張採取一個美國贈與和借款給中東國家的三年計劃後，被召回國「述職」。

他引述了他所謂美國援助開發不足國家的第四點計劃在中東的種種「失敗」情況。

# 曼谷警察 大捕華僑

【路透社曼谷八日電】曼谷警察八日第二次大舉出動捕人，這一回大部份是華僑。逮捕了多少人，還未知道。

# 杜勒斯會見艾克 華府新貴集會海上

【合衆社海倫納艦上八日電】艾森豪威爾在「海倫納」號重巡洋艦的一間艙房中，會見了下屆國務卿杜勒斯和他（艾克）的內閣的其他人物。「海倫納」號以每小時廿五海里的速率，向着檀香山行進。艾森豪威爾等一班人將於十一日早晨到達檀香山。「海倫納」號八日早些時候停泊在威克島外，在越過威克島與中途島之間的國際日期線後，日子就要退後一天。

參加八日的會議的還有：下屆財政部長亨佛萊，內政部長麥凱，檢察總長布朗納爾，和參加預算局的艾森豪威爾的代表道奇。

八日的會議還在淺談階段，但高級人員說：艾森豪威爾和他的顧問們不久便能夠把種種寫在紙上了。但是，艾森豪威爾和他的顧問們對朝鮮怎樣想法，却一點消息也沒有。

艾森豪威爾的新聞秘書哈格蒂說：「我們在這時候將不發表關於朝鮮的任何聲明。」

杜勒斯及其他人等於八日早上在威克島登上「海倫納」號。這一班人中還有行政助理；休斯；老友兼顧問克萊；「生活」雜誌發行人傑克遜，以及其他幾位白宮新人物。

# 艾克就職典禮 將用百萬美元

## 爲歷史上最浪費一次 但據說可以撈得回來

【路透社華盛頓七日電】美國總統就職委員會主席、華盛頓市共和黨領袖麥克拉七日在這裏說：艾森豪威爾將在歷史上最龐大、最鋪張和最浪費的禮儀中，舉行來年一月廿日的總統就職典禮。

他說，杜魯門總統四年前的就職典禮化費了七十萬美元。他並說，本年度這筆費用的總數，將提高到一百萬美元。

這筆費用並不包括國會山的實際典禮的費用。建築國會山大講壇的費用是另由納稅人繳付的。

但其他的耗費則必須由私人方面籌集。這筆用費照例是由各地贊助人出錢。他們希望從將來各式的佳節中以賣票的方式撈回來。

# 李軍飛行員起義 駕機投向北朝鮮

【新華社平壤八日電】據朝鮮中央通訊社訊：李承晚僞軍陸軍本部作戰教育部航空科光州派遣隊少尉飛行駕駛員韓永岩在十二月三日起義，從南朝鮮駕駛飛機一架飛到北朝鮮，投向人民。韓永岩駕駛的飛機是美製B十九型偵察機，飛機番號是一四七九四號。韓永岩在朝鮮北部某地降落後，受到當地軍民的熱烈歡迎。

# 蘇藝術代表團訪英

## 團員包括西蒙諾夫等人 音樂演奏受到熱烈歡迎

【本報訊】倫敦二日航訊：蘇聯訪英藝術代表團一行，終於在上月廿九日翩然蒞止了。英倫人士在此間皇家慶祝廳舉行的音樂大會，已經宣告滿座，它距預定的開會時間，已經過了五分鐘，但聽衆們仍能很耐心的等候着。最後，英蘇友協的書記施樂安走到台上，報告了好消息，說「他們來了」。

### 貝斯德羅尼

代表團一行，因爲被濃霧所阻，就擱三天，才飛抵挪在夫機場，這時距音樂會的舉行，中間只差一個半小時，所以他們一到，就得開始演奏，他們的辛勞，是惹人感動的。

[illegible]節目，是曾獲得斯大林獎金的廿二歲的小提琴家貝斯德羅尼來擔任。

這位年青英俊的音樂家，在登台前的幾分鐘內，態度很是靦腆，但在聽衆熱烈歡迎的氣氛下，他過了一會，就不再拘謹了。

替他伴奏的音樂家是蘿洛欽。此外還有一個人。站在鋼琴旁邊，替蘿洛欽頻頻的翻着樂譜，最後大家才知道，這個人就是訪英文化代表團團長、蘇聯著名作曲家卡巴勒夫斯基。

### 傑萊爾

接着這個節目，就是蘇聯著名的鋼琴家傑萊爾的演奏。他是一位國際知名的鋼琴名手，一九三八年他在比京的伊沙宜國際音樂比賽中，曾經獲得首名。

魁梧的個子，沉靜深思的態度，頭上紛披着一頭紅髮，他是完全具有自信的。在他演奏貝多芬的熱情奏鳴曲完畢以後，座上的掌聲雷動。

這一個圓滿的音樂會中，使人感到美中不足的一點，就是蘇聯大戲院的低音歌唱家列依金和女高音顧賽爾尼考娃兩人，因爲抱病，沒有能夠和代表團一齊提到。據說，顧賽爾尼考娃女士在幾天後是就要趕來的。

在文化代表團中，不是音樂代表的團員，還有大作家西蒙諾夫和費丁，以及科學院院士考斯明斯基（英國中古時代史權威），他們和駐英蘇聯代辦拜洛克伏斯迪考夫和他的夫人，一齊坐在包廂裏。在他們出現時，觀衆也報以熱烈掌聲。

### 神奇的創造

這場盛大音樂會，一鳴驚人，是有它一定的成功的。英國音樂界權威H·G·希爾發表了下列欣賞的評價：在目前全世界一大把的鋼琴家當中，我不遲疑的要把傑萊爾放在前三名以內。除掉驚人的技巧以外，他有的是情感、力量和詩意。

除了這些品質以外，也沒有一個人能夠演奏貝多芬的熱情鳴奏曲，像他這般的勝場。

綜計我一生聽到的演奏，從來就沒有聽到過像他這樣的能夠表達出這樣像洪流一般的情感，這實在是神奇的創造。我不得不推崇他是一位至高的藝術家。這樣如歌的聲調，這樣完美的控制，這樣的好音樂，是許多年中不易聽到的。

談到貝斯德羅尼時，希爾這樣的說：就一個完善的藝術家來說，貝斯德羅尼較比傑萊爾僅遜一籌。在演德爾A大調小提琴鳴奏曲裏，他給予了我們美麗的聲調和音樂的停勻。

伴奏的蘿洛欽，至少在鳴奏曲中，和貝斯羅德尼的演奏，可以說是珠聯璧合。

總之，對於這些位藝術家的奏技，是不能用尋常的表演的眼光去看他們的。他們是具有眞正藝術的價值的。

### 到各地演奏

上述三位音樂家，從一日晚起，已開始在英國各地演奏。七日還發位蘇聯音樂家又將大會師，在曼徹斯特的自由貿易大廳舉行音樂大會。

西蒙諾夫卅日晚曾在統一戲院參加座談會。該院曾經上演過他的劇本「在世界上」和「俄羅斯問題」。

### 「舞台春秋」

該院現在正上演一齣關於馬來亞戰爭的劇本「陌生的人們」，他對該戲很感到興趣。在散戲以後，他會去後台和演員職工們談話。談話涉及該院的宗旨、寫作和劇院的劇本等。他們談得非常高興，一直談到午夜一時。

西蒙諾夫一日晚會去曼徹斯特市政廳，隨英國和平委員會的邀請演說。會後，他急忙的趕去影院，看卓別靈的「舞台春秋」。

他定於二日晚去東阿克頓合作廳，向英蘇友協主持的會議發表演詞。

# 梅農譴責美國濫炸

## 美機轟炸邊境破壞和平 相信中國對談判有誠意 認爲應讓朝鮮人民自主

【合衆社紐約七日電】印度出席聯合國代表梅農，七日指摘美國轟炸鴨綠江邊境一帶地方，造成早些時候和平努力的失敗。

他說：「我們差不多要達到一種結束朝鮮戰爭的協議，美國就去轟炸，實在不是時候。」

梅農在接見大學記者的電視節目中，又指摘聯合國軍越過三八線促使中國捲入戰爭。

他說他相信中國是要和平的。問他是不是認爲中國對談判有誠意，梅農說：「爲什麼沒有呢？要是我們不相信有誠意，我們又提建議做什麼呢？」

他說：「解決朝鮮問題的辦法是要讓朝鮮人民自己管理自己的事情。」

一個學生問他：爲了促進世界和平，學生應該怎麼做？他說：「最重要的是，不要跟着你們的老輩想。努力培養開明的思想習慣。」

## 國際簡訊

▲耶路撒冷訊：以色列政府八日決定，拒絕召回駐捷克公使。

▲新墨西哥州聖他費訊：美新墨西哥州監獄暴動，軍警攜全副武器，前往彈壓。

▲新德里訊：甘地門徒斯里拉莫爾爲要求安德拉邦分治，絕食至今已五十一日，但印度國會仍拒絕考慮分治問題。

▲羅馬訊：意衆院討論修改選舉法問題，左翼社會黨表示反對，會議臨時停開。

▲紐約訊：印度八日拒絕了英、美解決喀什米爾問題的折衷建議。

# 鹿地亘被綁架的前後

## 綁架鹿地亘的，是美國陸軍情報官「G大佐」。鹿地亘曾受到非人道的殘酷拷問。後來美國人又逼他做美國間諜，加入日本共產黨，但給他拒絕了。

國際資料

關於鹿地亘近年來的情況，日本「朝日週刊」在十一月三十日一期中曾有詳細的報道。裏面也透露了一些美軍扣留的事實。

報道中說，鹿地亘偕夫人回國後，在一九四八年十月身體逆轉，十年前的肺病病灶復發，每天發燒。鹿地亘因爲素有與肺病搏鬥的經驗，乃決定用一年的時間，進行療養；那時，夫人池田幸子，二位女兒，一名長子（十四歲），一名巴（七歲），還都住在一起。其後他因經濟拮据，又賣出了在新宿區的住宅，準備實行「十萬元療養計劃」。到了一九四九年，病勢還不見大好，便由在上海時代的友人島村喜久治介紹，在那一年十二月十日進入國立清瀨醫院，並動了兩次手術。自此以後，情況便日趨良好，體重增加了十六公斤之多。離開了清瀨醫院以後，鹿地亘在藤澤市鵠沼六〇六三號石田鈴雄家租了一間屋子，獨住靜養，夫人和女兒經常前往探視。在「失蹤」的前五天，鹿地亘給他夫人寫了一封信，要她將魯迅的「故事新編」送去。

報道中又說：鹿地亘在清瀨醫院養病期間，常與同住病人交談，有時說說在中國的情況，有時講講中國話，他的生活經驗豐富，因此頗得病人們的歡迎。轉移到鵠沼以後，他常閱讀及翻譯魯迅、趙樹理等人的著作，到失蹤的十一月二十五日，趙樹理的「李有才板話」已經譯得差不多了。

自從「失蹤」以後，到了十二月底，和翌年一月底，池田幸子才分別接到兩封信，看筆跡確是鹿地亘寫的，可是語焉不詳。但在日本此次大選前數日，大阪的國際新聞社突然在九月二十四日接到一封匿名的英文信，發信地址與郵戳均看不清楚，鹿地亘的夫人曾據此要求藤澤市署詳查。

這封信說：「以作家兼政治評論家著名的鹿地亘氏，自一九五一年十一月二十五日以來便蹤跡不明。他在動用手術以後，便在神奈川縣鎌倉市海濱的鵠沼擺養。失蹤當時他正在附近散步，其後即不明下落。

「但是，鹿地亘並非下落不明，而是被與華盛頓直接有關，現住『第一旅館』的美國陸軍情報官G大佐綁架而去，並被指爲有中共間諜嫌疑，鹿地亘於被捕後，提出種種反證，堅決否認。

「逮捕後數週內，鹿地亘受到非人道的殘酷的拷問，爲抗議這種野蠻行爲，他曾在寓所內欲拉索，企圖自殺。

「其後，美國駐日大使墨菲上任，對G大佐指示了處置辦法，G大佐因證據不足，無奈於今年五月將鹿地亘釋放，要求鹿地亘充任美國間諜，加入日本共產黨。戰術改變後，鹿地亘受到『賓客』待遇，但他對於這一要求仍予拒絕。

「總選期近，美方又把此問題提出，認爲有從速解決的必要。是將鹿地亘釋放，還是謬他重踏國鐵總裁下山前的命運，全操諸美國人手中。鹿地亘最近被監禁在橫濱附近，現在則在靜岡縣伊豆山中。」

報道中說，收到這封信的共有三個機構：日本的是國際新聞社與改造社，美國的是「美國新聞與世界報道」雜誌。（澤）

# 蘇聯共產黨（布）中央委員會的報告

[illegible]（三）

## 二、國際形勢的尖銳化。美英侵略集團所造成的新戰爭的威脅。各國人民爭取和平的鬥爭

戰後美、英、法統治集團在國際關係方面的活動，也是在準備新戰爭的標誌之下展開的。在第二次世界大戰結束後，美國差不多馬上就背棄了德黑蘭、雅爾塔和波茨坦大國會議決議所規定的、戰時盟國所奉行的、大家同意的政策方針。美國以一系列的侵略行動，使國際形勢尖銳化，使世界面臨新戰爭的威脅。

美國的統治者在敘述他們的侵略政策的目的時是十分露骨的。早在一九四五年，杜魯門在就任美國總統後不久就宣佈：「勝利……已把擔負世界領導責任的長期重擔放在美國人民身上了」以後，杜魯門和其他的美國政客們就一再揚言「美國要領導世界」。這種妄圖統治全世界和征服所有其他國家的方針就是美帝國主義統治集團全部政策的基本精神。

美國的首腦們當然知道：用和平方法是不能達到統治其他國家的目的的。希特勒匪幫也曾企圖統治其他國家。美國首腦們想從希特勒匪幫的經驗中知道：不使用武力，不發動新戰爭，要想統治世界，那是不可想像的，因此他們決定破壞和平，準備新的戰爭。由於蘇聯是新戰爭的主要反對者，是和平的柱石，美國的首腦們便得出了這樣的結論：戰爭的矛頭應該指向蘇聯和其他維護和平的國家。於是，背着蘇聯組織的北大西洋侵略集團就形成了。而且，爲了欺騙人民，並在人民面前掩蓋這個集團的侵略目的，他們揚言這是一個對付「共產主義」和蘇聯的「防禦」集團，硬說蘇聯想進攻美國、英國、法國和這個集團的其他國家。

爲了同樣的罪惡的目的，美國在靠近蘇聯邊境的各國不斷地建立軍事基地。

爲了同樣的罪惡的目的，美國統治集團正在使西德和日本重新武裝。他們竭力使西德和日本在全世界人民的眼睛之下復活這兩個第二次世界大戰的策源地，而全世界人民曾在那次戰爭中流了大量的鮮血。美國對朝鮮民主主義人民共和國的進攻，標誌着美英集團從準備侵略戰爭過渡到直接的侵略行爲了。朝鮮人民在英勇的中國人民志願軍的並肩作戰下，正在英勇地保衛他們祖國的自由和獨立，給他們以反擊；他們引起了全體民主與愛好和平的人類的熱烈的同情。（暴風雨般的鼓掌）

目前整個國際形勢有許多具體特點，其中必須加以詳細敘述的如下。

主要的侵略國美國，正在加緊迫使其他資本主義國家，首先是參加北大西洋集團的國家，以及在第二次世界大戰中被擊敗的國家——西德、意大利和日本走向戰爭。美國統治者發號施令，爲這個集團的全部成員國規定戰爭目的、戰場和參戰的美國部隊……[illegible]美國、英國、法國、土耳其和其他資本主義國家是「自由國家」，而蘇聯和各人民民主國家則是「不自由」國家。但「自由」，不是人民的自由，而是剝削和掠奪勞動人民的自由，而在這些國家中，剝削者和掠奪者找不到這種自由，因爲在這些國家中，美國生活方式」的鼓吹者所自詡的究竟是什麼。（鼓掌）

實際上，美國對其西歐和其他資本主義「朋友」的政策，並不是民主的政策，而是帝國主義的政策。美國打着「反對共產主義」和「保衛自由」的旗幟，實際上強迫那些衰老的老牌資產階級國家及其殖民地從屬於美國，並對它們進行掠奪。像他們的前輩希特勒一樣，美帝國主義者需要用「反共」的煙幕來轉移人們對他們的眞正侵略陰謀的注意力。

美國在對英、法及其他資本主義國家實行帝國主義政策時，還厚着臉皮——說得輕一些——裝做是這些國家的眞正朋友。多好的一個朋友啊！他騎在他的小夥計們的身上，掠奪他們，奴役他們，還一再說「讓我們做朋友吧」，這話在美國閣老的口中是意味着：你先默我，我再騙你。（笑聲）

英國、法國、荷蘭、比利時和挪威這些一度自由的資本主義國家，現在實際上都拋棄了它們本國的政策，而執行着美帝國主義者指定的政策，把它們的領土讓給美國作基地和軍事跳板，從而使它們自己的國家在一旦戰爭爆發時遭受打擊；它們爲了向美國討好，締結了違反它們自己民族利益的同盟和公約。在這一方面，法國統治集團的行動是一個顯著的例子，他們正親手幫助復活法國多年的死敵德國軍國主義。

英國的首腦人物，不管是保守黨的，還是工黨的，很久以來就委身充當美國的小夥計，也就是保證不斷執行他們自己本國的政策而遵循美國政策。由於這種政策，英國人民已經遭受嚴重的災難。儘管這樣，英國官方的宣傳機關仍然硬說：毀壞大英帝國的是共產黨人。然而大英帝國的統治集團不能不看見令人無可置疑的明顯的事實：大英帝國的領地正在被人奪去，不是被共產黨人奪去，而是被美國億萬富翁奪去。已經奪取了加拿大，正在奪取澳大利亞和紐西蘭，正在把英國從蘇彝士運河區、拉丁美洲、近東和中東市場排擠出去，並且正在染指英國所擁有的石油區的，難道是共產黨人而不是美國億萬富翁嗎？事實說明：英國從來沒有一個敵人像它的美國「朋友」那樣給它這樣的打擊，並且從它的手中把它的帝國一片片地蠶食了去。這位「朋友」和英國屬於同一個集團，它在英國領土上建立了空軍基地，從而使英國處於一種痛苦的——我想說是危險的——境地；但它竟裝做是拯救英國免被「蘇維埃共產主義」覆滅的救主。

至於像希臘、土耳其和南斯拉夫這樣的「自由」國家，它們已經變成美國的殖民地，而南斯拉夫的統治者——所有鐵托、卡德爾、蘭科維奇、德熱拉斯和比雅傑之流——則早已變成奉美國主子之命對蘇聯和人民民主國家進行間諜和破壞活動的美國特務了。

法國、意大利、英國、西德和日本的統治集團已服服帖帖地聽從美帝國主義的驅使，並放棄了他們本國的獨立外交政策。誠然，這些國家的統治集團因此出賣了他們的民族利益，承認了他們自己的破產。但是這些集團却寧願犧牲他們國家的民族利益，希望獲得大洋彼岸的他們的帝國主義保護者的援助，以對付他們的人民，因爲他們害怕人民甚於害怕外國帝國主義的奴役。

右翼社會民主黨人，首先是英國工黨、法國社會黨和西德社會民主黨的上層領袖，對於統治集團的這個反民族政策也負有直接的責任。瑞典、丹麥、挪威、芬蘭、奧地利以及其他國家的右翼社會黨人步他們同道的後塵，從第二次世界大戰結束以後，就一直瘋狂地反對愛好和平的民主的人民力量。今天的右翼社會民主黨人除了扮演本國資產階級的走狗的老角色以外，還要給外國、美國帝國主義當特務，執行準備戰爭、反對本國人民的最骯髒的任務。

美帝國主義的戰略的特點是：它的頭子們把這樣的一種辦法當做他們的戰爭計劃的基礎：使用外國的領土和外國的軍隊，首先是西德和日本的軍隊以及英國、法國和意大利的軍隊，也就是利用其他國家的人民，要他們按照美國戰略家的計劃，在美國爭奪世界霸權的勾當中充當炮灰。但是目前在歐洲以及其他地方的資本主義國家中，比較清醒和比較進步的政治家、那些沒有因仇視蘇聯而弄得神經錯亂的人們，已經清楚地看到了輕率冒險的美國冒險家正在把他們拖進怎樣的深淵，因此他們也開始反對戰爭。必須這樣說：在那些注定要在美國獨裁者手下充當炮灰的國家裏，可以找到眞正愛好和平的民主力量，他們將實行自己的獨立、和平政策，並能從美國獨裁者逼迫他們所處的絕境中找到出路。開始走上這條新道路的歐洲國家和其他國家將得到所有愛好和平的國家的充分諒解。（熱烈的鼓掌）

美國統治集團爲了掩蓋他們的侵略政策，正試圖用對付民主陣營的所謂「冷戰」來冒充和平防禦政策，並以無中生有的所謂蘇聯發動進攻的危險來嚇唬他們本國的人民。大西洋集團的頭子們的政策的一個特點就是使用能籠絡人心的、關於和平的漂亮字句來掩蓋侵略計劃和已在進行的戰爭。問題的癥結是，人民不久以前曾遭受過血腥大屠殺的一切痛苦，今天要驅使他們去進行新戰爭，驅使他們去進行對愛好和平人民的戰爭，並不是太容易的事。因此，侵略性的大西洋惡狼才那麼要盡力氣地設法披起羊皮。在這種情況之下，如果低估了今日侵略者假惺惺的和平僞裝所發生的惡毒作用，那是很危險的。

隨着戰爭準備的進行，帝國主義陣營各國發生了空前的漫無約制的軍事化浪潮，影響到這些國家人民的整個生活，反動派瘋狂地向勞動人民進攻，同時這些國家的整個制度都在法西斯化。希特勒帝國主義者在準備第二次世界大戰時在本國實行了法西斯主義，而目前，正在準備新戰爭的美帝國主義者，不僅在美國，並且還在其他國家——主要在像法國、意大利、日本這樣一些和平民主力量特別強大的國家——實行野蠻的法西斯統治。這些國家的統治集團已經在執行美國軍閥盼咐的可恥使命，向他們的人民宣戰。而且，派駐在美國國外的美國武裝部隊正在履行討伐性的憲兵隊的任務。

美帝國主義現在不僅是一個侵略者，而且是一個世界憲兵，他盡力之所能在各地絞殺自由並培植法西斯主義。

現在，受它壓迫的人民反對這個世界憲兵的仇恨的和抵抗的浪潮已在增強。

這一切都證明了帝國主義者的地位的日趨削弱，這就使帝國主義陣營內部各帝國主義國家法西斯反動勢力和人民民主力量之間的鬥爭急劇加緊。這種局勢，對戰爭挑撥者來說，是孕育着非常嚴重的後果的。

由於日漸增長的戰爭威脅，一個把各國人民都捲入其中的和平運動正在開展，不同的階級和社會階層正在組成反對戰爭的聯盟，因爲結束國際緊張局勢和防止新的世界大戰是符合他們的利益的。戰爭販子們沒有辦法把這個非黨派的和平民主運動說成爲他們所謂的共產黨黨派運動。斯德哥爾摩宣言有五億人簽名，要求締結五大國和平公約的宣言有六億多人簽名，這個事實極其有力地駁斥了戰爭販子的這種說法，同時顯示了這個保衛和平的非黨派的民主運動的巨大規模。和平運動的目的不是消滅資本主義，因爲這個運動不是一個社會主義運動，而是一個有億萬人民參加的民主運動。和平擁護者提出的要求和建議一定有助於維護和平與防止戰爭。在現在的歷史條件下，這個目標的達到將是民主與和平事業的巨大勝利。

現在帝國主義戰爭陣營與民主和平陣營之間的力量對比，使這個前途完全能夠實現。在歷史上第一次有了一個強大而團結的愛好和平的國家的陣營。在資本主義國家，工人階級比以前更好地組織起來了，工人、農民、婦女和青年的強大的民主的國際組織建立起來了。爲和平事業而進行英勇鬥爭的各國共產黨都成長壯大起來了。一切國家的人民都深切地認識到有必要對新戰爭威脅進行鬥爭，美國的廣大羣衆也是如此，因爲一旦戰爭爆發，他們遭受的災難不會比其他國家的人民少些。儘管美國在技術方面佔很大的優勢，可是朝鮮戰爭已使美國人民受到幾十萬人的傷亡。不難想像：如果大腹便便的美國金融首腦們把美國人民投入反對愛好和平的人民的戰爭中去，美國人民受到的犧牲將會是何等慘重。目前的任務就是更加提高人民羣衆的積極性，加強和平保衛者的組織，不倦地揭露戰爭挑撥者的眞面目，不讓他們用謊言迷亂人民的視聽。制止和孤立那些一味爲了追求利潤而不惜使人民遭受血腥的屠殺的帝國主義侵略者陣營中的冒險分子——這就是一切進步的愛好和平的人類的主要任務。（經久不息的鼓掌）

# 應邀赴京作表演賽 印度乒乓球隊抵港
## 一行八人今天乘車赴穗
### 回程將在香港澳門參加比賽

【本報訊】應中華全國體育總會之邀前來我國作表演賽的印度乒乓球隊一行八人，在昨天下午四時從新加坡搭飛機抵達香港，預定今晨搭火車赴穗轉往北京。

這個印度乒乓球隊，最近在新加坡舉行的亞洲乒乓球賽中曾獲得女子單打冠軍、混合雙打冠軍和男子雙打亞軍。全隊由印度乒乓總會秘書蘭加拉瑪努珍率領，隊員有：渣揚、班達里、范加丹、泰巴、沙、拿加拉和娜絲華拉。

昨天前往機場歡迎的有香港乒乓總會副主席鍾榮光和香港女子單打冠軍黃碧瑤等。

據蘭加拉瑪努珍對記者說，他們參加了亞洲乒乓球比賽後，立刻就接到印度駐北京大使館轉給他們的中華全國體育總會的邀請。他們此次將在北京預備逗留一個星期，作表演比賽。蘭加拉瑪努珍並說印度乒乓球隊曾在許多國家，包括匈牙利、羅馬尼亞等國作友誼比賽。他說印度球員希望多得機會來觀摩別國選手的球藝，事實上在觀摩之後，球藝總能有些進步。

蘭加拉瑪努珍並說：他們從北京回來後，將在香港比賽，然後還準備赴澳門一行。

據鍾榮光說：印度隊在香港比賽的日期大約總在本月十八日以後，希望在此能比賽兩場。

印度乒乓球隊實力相當雄厚。全隊中唯一的女球員娜絲華拉，是本屆亞洲乒乓球賽的女子單打冠軍。在這次比賽中，她先後擊敗了日本的田中芳子和香港的黃碧瑤。在決賽中，黃碧瑤與她劇戰之下，最後以二比三屈居亞軍。娜絲華拉的戰術，以守得穩見稱。

渣揚是擅用橫板削球和反手急攻的一名好手，曾經有過擊敗英國名手李芝和婆曼的記錄。在這次新加坡的亞洲乒乓球賽中，他曾經闖過冠軍薛緒初一局。渣揚和娜絲華拉合作，贏得了本屆亞洲乒乓球賽混合雙打的冠軍。他和班達里搭擋，也替印度隊爭得了男子雙打亞軍。

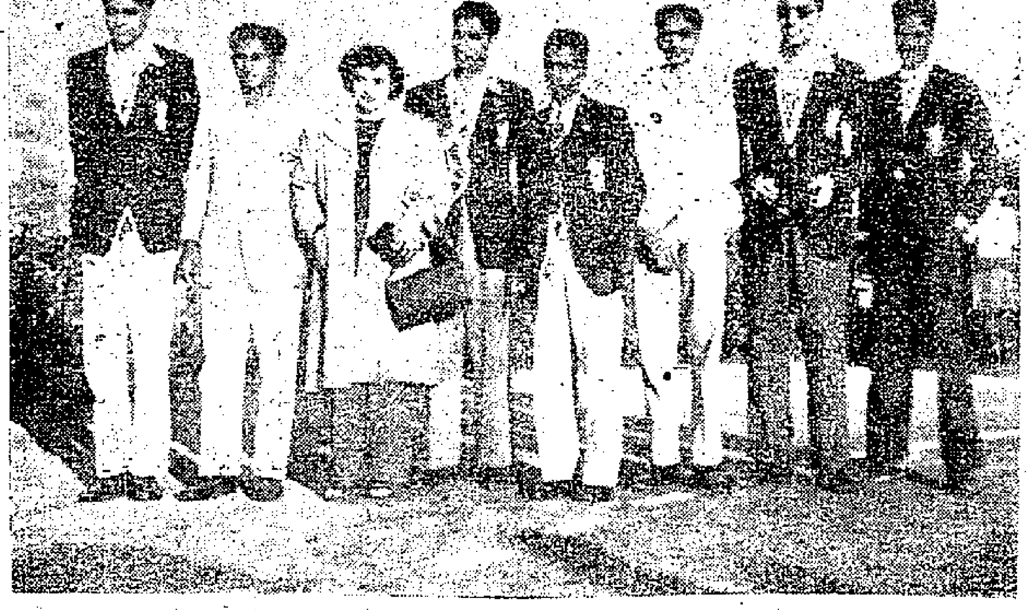

印度乒乓球隊

印度乒乓球隊昨天抵港。這是他們在機場留影，自左至右爲：泰巴、拿加拉、沙、娜絲華拉、班達里、蘭加拉瑪努珍、渣揚、范加丹。娜絲華拉手中所持者即爲在本屆亞洲乒乓球賽中奪了女子單打冠軍後所得的大銀杯。（本報攝）

# 張瑛被勒索 引出藏械案
## 三男三槍解庭審訊
### 首被告自供家有高齡祖母老母
### 昨審訊終結宣佈案解高庭定讞

【本報訊】粵語片明星張瑛，十月二十日晚間九時在九龍新樂酒店附近被人勒索一案發生後，經警方偵查結果，拘獲三名嫌疑藏械男子，並且搜出手槍三支及子彈二十二發。

三個被警方拘捕的男子，有一個因警方不提出控訴，已在上月二十二日釋放，其餘二人昨晨在九龍裁判署受審，警方控告他們藏械罪名，要循刑事程序起訴，將來還要到高等法院定罪。

張瑛是昨晨警方出庭作證的第一證人。據他供說：當晚九時左右，他從彌敦道新樂酒店桌球室出來，正擬踏上私家車時，突見次被告從旁閃出向他索款。他說：彼此素昧生平，何以向我討錢？次被告還說：「戰前你同楊工良（粵語片導演）在平安波樓玩波時，欠落我九元。」當時張瑛的弟弟張鐵生也走前來，次被告心慌逃跑，他們便從後追捕。追至白加士街附近，次被告說：「咪走埋嚟，我身上有嘢喎。」說時，就露出手槍。這時適遇探目姚恩，由警探將次被告拘獲。

接着由張瑛的弟弟作供，內容與上述相同。至此，法官詢問被告有沒有話說？被告突指張瑛兄弟所作供詞，都是虛構的。

另據油蔴地警署幫辦白金漢供說：當晚他曾目擊追捕被告情形。他後來根據線索，率同大批探員到深水埗李鄭屋村第八街二十五號二樓搜查。發覺首被告及他的妻子均在場。結果在屋內搜出報紙包裹的實彈左輪手槍一支。後來探目姚恩又在屋側陰溝內搜出一支實彈左輪手槍。因此將首被告及手槍一起帶返警署落案。

接着由探目姚恩作供，據說：今年十月二十日晚上，他與白金漢幫辦及探員張士榕、乒球等搜查官涌酒店完事，正欲折返油蔴地警署，忽見張瑛追逐一個男子，他便上前查究，問明底細之後，即與其他探員合力追趕次被告，結果將次被告生擒，並從他身上搜出實彈左輪手槍一支。後來再與白金漢幫辦同到李鄭屋村拘捕首被告。

據警方驗械官伊雲士供說：呈堂的三支手槍都完好可用，但最近期內並未施放。

警方譯員曾文炎則當庭宣讀被告等落案時的自供內容：略謂首被告家中有八十高齡祖母及六十多歲的母親，請求法官輕判。

至此初審完畢，法官命轉解高庭定讞。

此案首被告名黃漢，三十八歲；次被告名陳振中，三十歲。兩人均失業，被控無照藏械罪，由頭士裔幫辦主控。

## 醫牙錢不夠 偷香烟坐監

【本報訊】有一個看更人，因爲醫牙，偷了一些香烟換錢去付醫藥費用，昨天在中央裁判署被判囚刑兩個月。被告男子名叫梁漢民，是英美烟草公司工廠的看更頭目，已經工作三年多了。最近因爲牙痛，去看醫生，需要醫藥費五十元，已全部付出，仍欠下二十元。在毫無辦法的情況下，他從廠裏偷了三百六十支香烟，去換錢清還欠款。結果被廠方發覺，通知警方將他拘捕，控以偷竊之罪。

## 藤器愛羣工會 救濟受災工人

【本報訊】港九藤器愛羣工會爲解決石硤尾村木屋區受災工人和他們的家屬共九十多人的食宿問題，在大火後，即在工會開大鑊飯，並撥地方給他們居住。昨天下午三時，工會再發給救濟金，會員每人二十一元，非會員及家屬每人七元。

# 善款作何用 爲錢打一場
## 兩人打傷一人 傷者投警報案

【本報訊】三個潮州籍男子，因爲一筆去路不明的捐款，昨天下午四時在德輔道西三二四號三樓大打出手。結果一人受傷，遂往警署報案。

傷者名林甘奇，三十八歲，住在出事地址。其餘二人，一叫范玉佳，三十六歲，一叫廖列，二十四歲，都住在何文田村木屋。

據說：一個多月前，范玉佳、廖列兩人曾到出事地點找尋傷者，偶然談及何文田將演慈善戲籌款，要求傷者捐助一份，每份爲港幣二十五元。傷者當時支吾以對，以後便沒見過他們。

昨天下午四時，范玉佳、廖列兩人第二次到訪，一見面便提及慈善戲已經演出，要求傷者立即付款二十五元。傷者推說當時他並沒有答應捐款，拒絕出錢。於是三人吵了一回後，纔而動武。林甘奇不敵，逃往警署報案。

## 北角英皇道上 巴士電車相撞

【本報訊】北角英皇道電照街附近，昨天下午五時五十分，有一輛巴士和電車相撞。當時那輛第十路線的巴士四×三三號，由北角電照街總站滿載乘客開出，在橫過電車軌道時，適有一輛由筲箕灣開出向西行的第三×號電車開過，一時收掣不及，向巴士頭上撞去。當時兩車震動極烈，巴士內搭客也受了很大震動，有些人手腳擦傷。巴士頭部左邊沙板撞毀，機件亦受損傷，後由雙方車廠派出工程車將受傷車輛拖返車廠修理。

## 小火未成災 噴水毀了貨

【本報訊】大道西十三號玉成百貨商店門前的電燈街線，昨晚六時十七分左右，突因漏電引起小火，幸經消防隊及時施救，不致釀成災害。

小火發生地點，在大道西水坑口巴士總站附近，因電線燃燒被燒斷，所以這一帶都變成了黑暗世界，同時東西線往來車輛，也被阻延了二十分鐘。據玉成百貨店的老闆呂鄧朝說：小火雖在他門前發生，但火勢沒有波及貨物，倒是後來噴水施救時，把若干貨品浸濕了。他正設法請求保險公司賠償。

# 澳門同胞齊相助 救濟工作續進行
## 救濟委會決續展開籌募工作
## 獲得救濟同胞表示無限感激

【本報訊】澳門消息：澳門各界救濟失業工人及貧苦同胞委員會在各界同胞支持下，共同出錢出力，進行了第二次救濟工作。由十二月一日至七日，一連七天，分別在中華總商會及工聯總會兩處發放第二次救濟米，並已順利完成。領取第二次救濟米的失業工人及貧苦同胞合共達一萬零二百六十五戶，發放白米一十五萬九千二百三十七斤。這次發米，正是寒流襲澳，失業工人及貧苦同胞急待援手的時候，因此，失業工人及貧苦同胞一致表示無限感激。

據悉：救濟委會今後將繼續展開籌募工作，希望各界同胞、殷商巨賈，本着過去團結互助的精神，解囊相助，使一萬多失業工人及貧苦同胞，能夠繼續獲得救濟，度過難關。

據救濟委會統計，第二次發放救濟米，到工聯總會領取救濟米的失業工人計有茶樓餅業、泥水、鞋業、金銀首飾業、三輪車工友互助會、造船、汽車、糧食、雜貨、酒業、沙藤、猪肉燒臘、木藝、理髮、水電、鏈湖職工互助會、火柴、海員、蛋業、旅業、酒業工友互助會、粥粉麵飯、西菜麵包、油漆、鎖鐵、紙業、石匠、士洋木箱、戲院職工協會、摺業、石印、芝頭服裝籌委會、鏈木、鮮魚市販、澳門地竹工友、百貨業公會工友、昌明火柴職工協會等三十六個單位工人，再加上迭仔路環區全部失業工人，共計七千五百九十一戶，發出白米十一萬六千四百四十九斤。各區領取救濟米的貧苦同胞，包括貧苦的小販、單車工人、水上貧民、搬運工人、補衣貧婦、揀地女工、織麻女工、乞丐及一般貧苦居民，再加上迭仔路環區貧苦同胞，共計二千六百七十四戶，發出白米四萬二千七百八十八斤。

## 爭打桌球 兩男受傷

【本報訊】灣仔高士打道金城戲院二樓桌球室，昨天下午六時三十分，發生一宗波友爭球打架案子。事後有兩個上海籍男子受傷，對手七、八人全部脫逃。受傷的兩人：林奔，二十五歲，住在灣仔道二十五號地下；曾建益，三十一歲，住在九龍加連威老道九號地下。據說脫逃的七、八人都是廣東籍男子，僅知一人姓黃。

## 英國政治漫畫家 大衛羅來港探女
### 十五日可以抵埠

【本報訊】據路透社檳榔嶼消息：英國政治漫畫家大衛羅（David Low）偕同他的太太搭乘廣州號郵輪來香港探望他們的女兒，已在八日抵達檳榔嶼。據他表示：他在結束此次遠東之行後，將就此行觀感所得，出版一部畫集。

按廣州號輪預定本月十五日抵達香港。大衛羅的女兒伊雲士夫人是香港大學代理註冊主任的太太。

大衛羅的政治漫畫在英國是有名的。他現在已是六十多歲了。他初時在貝維布洛克系的報紙工作，後來才轉到工黨的每日前鋒報。他的漫畫常常是對保守黨諷刺的，最著名的有「布林樸上校」。

# 日寇襲港紀念日 三個日人擅入境
## 兩人受審被判入獄羈押一週
## 一人走出碼頭即被警方抓住

【本港訊】十二月八日，日寇襲擊香港十一週年紀念日，一個日本人在中央法庭受審，一個日本人在天星碼頭外被警方逮捕。據說：月來香港法庭審訊日本人非法入境的案子已有數十宗了。

昨天下午，當一輛警察巡邏車開過干諾道中天星碼頭的時候，一個身穿白恤衫、絨西褲、手挽雨褸的中年男子，由天星小輪碼頭走出，樣子很像日本人，警察便下車上前攔住他盤問，那男子承認是日本人，名叫森本徽男，卅七歲，日本愛媛鄉人。警方懷疑他是非法入境的，於是把他帶返警署，轉送移民局扣留查究。

五日上午，警方在薄扶林道捕獲的兩個日本人，在昨天解送中央裁判署審訊，控以非法入境之罪。兩個被告都是日本輪大江丸的船員。結果法官判兩人入獄羈押一週，因爲大江丸輪現已入塢修理，等該輪出塢時即解送上船。

兩個被告是：（一）金勇，廿二歲；（二）林南開，卅二歲。據警方主控說：本月五日上午十一時，警方在薄扶林道近香島道地方截查車輛，在一輛的士上發現這兩被告，便把他們帶返警署查究，結果查出兩人是上月十九日由日本抵香港的，當時香港移民局不許他們上岸，後來他們潛登岸上。

## 後天配售米粮

【本報訊】香港政府工商處糧食局宣佈：本月十一日至十五日的配米期內，對持有米證者每人配售食米四斤半，有些地區配售巴西米粮，每斤五毫一仙；其餘地區配售緬甸米粮，每斤四毫。

## 捐款五百元 作救災民用

【本報訊】一讀者昨天獨捐五百元，救助石硤尾村火災災民，款現存本報，希石硤尾村火災急賑委員會即派人來取，轉發災民。

希急賑會派人即來本報具領

# 李深熱淚謝讀者 決心好好育三嬰
## 奶粉煉奶本報昨已妥爲轉交
## 三個孩子面貌長得一模一樣

【本報訊】由於家境窮困，婦人李深對撫養一胎產下的三個男嬰感到憂愁的消息發表後，本報讀者紛紛表示同情和援助。繼讀者「無名氏」送來奶粉六磅（牛欄牌兩磅牛奶兩罐，勒吐精一磅裝一罐）託轉李深之後，昨天本報繼續收到讀者「我亦無名氏」送來勒吐精一磅裝奶粉三罐，鷹嘜牛奶十二罐，他們均表示對李深同情與互助之意。這兩批奶粉和煉奶，本報已在昨天轉給李深。

李深和她的丈夫昨天收到這些奶粉及煉奶時，驚喜交集，感動得流下熱淚。李深說：她從來沒有買過這麼多的奶粉、煉奶。因爲她的家境很窮，就是要買，也只能抽出一塊多錢來買一罐煉奶。

這三個嬰兒，除了臉孔不同，面貌却是一模一樣，烏溜溜的眼珠，非常可愛。嘻嘻，李深昨天對記者表示：爲了感謝本報讀者對她的關心和幫助，她一定要好好撫育這三個孩子。（附圖是李深夫婦、三個孩子和本報讀者贈送的奶粉、牛奶）

# 港九車禍多 六人被撞傷

【本報訊】港九兩地昨天發生六宗車禍，六個男女受傷，其中有一個老婦和一個男童。

二十八歲男子譚英球，昨天上午七時十五分，路經上海街時，給巴士撞倒，傷了頭部，後由路人報警，召救傷車把他送到醫院留醫。據說他的傷勢很重。

六十歲老婦余好，昨天上午十時從元朗搭第十六號巴士來九龍，當她在窩打老道路口下車，正想橫過馬路時，突被一輛吉普車撞傷頭部，血流如注。後來她被送入醫院留醫。

裁縫匠劉成泉（四十三歲），昨天上午八時半在紅磡蕪湖街給一輛私家車撞傷手部，後由救傷車送往醫院敷藥。他住在觀音山木屋。據說：昨晨他喝了早茶後，帶了兩個叉燒飽回家，不料在半路就給車撞傷了。

昨天下午三時，在上海街一定好茶樓門前，有一輛巴士撞傷一個小孩的頭部，被送入醫院敷藥，當已出院。這個小孩名叫張浩棠，六歲。

西人羅文約翰，昨天下午六時駕着單車沿彌敦道向北行，突給在後面駛來的一輛的士碰倒，連人帶車翻下。結果頭部輕傷，後由救傷車把他送往醫院敷藥。

下午二時左右，中環電車路有一個青年男子被的士撞傷肩膊，後來被送往醫院救治。傷者名叫吳華，二十八歲。

## 港督葛量洪 自星返抵港

【本報訊】港督葛量洪已在昨天下午四時從新加坡搭飛機回抵香港。他是在上星期三離港前往新加坡出席東南亞區各地英國首長會議的。

今日天氣：中和或清勁北風。晴朗。慢慢轉暖些。

## 漁船出海沉沒 五人險處逢生

【本報訊】一艘編號〇一〇〇的漁船，昨天下午在塔杆山近三門關海上沉沒，船上五人漂浮海面，被另一艘適從那裏經過的F一七六七HA號機帆救起，載返香港，到水警署去報案。

據說：那艘沉沒的漁船是從汕頭開出，到那裏去打魚的。五個船員名字如下：姚甘，四十一歲；林烏機，卅四歲；林良景，三十歲；蔡曾尾，卅六歲；蔡珍，廿八歲。警方已將五人扣留，可能把他們遞解出境。

# 匯理銀行劫殺案 疑匪解庭初受審
## 阮春大本係匯理銀行的書記
## 原拘捕四人其一跳樓兩獲釋

【本報訊】法國匯理銀行劫殺案的疑兇阮春大，經警方一個多月來的扣押後，直到昨天上午才解送中央裁判署司庭作初級偵審。

這宗案子發生在上月十一日晚至十二日早晨之間。劫匪當時曾用電鑽鑽開匯理銀行的一個「夾萬」，但「夾萬」裏面空無一物。匪徒後來却將看更人甘時雨窒死。事後警方先後拘捕了黃家雄、陳威、朱兆倫等四名疑犯，其中黃家雄在中央裁判署過堂時，跳樓斃命；陳威、朱兆倫因證據不足，當庭釋放。所以只剩下被告阮春大一人受審。

被告阮春大，四十七歲，仍是越南人。他被拘時住在法國匯理銀行的職員宿舍。警方控告他的罪名，是「謀殺男子甘時雨」。被告昨天出庭時身穿灰色紅柳條西服，黃皮鞋，從外表看來，神色頗爲鎮定。

控方證人昨天作供的只有兩個政府化學師。據說：十月二十日下午二時二十分，他們曾檢驗過死者甘時雨的血液，結果驗出血液中有哥羅芳麻醉劑。後來經過一瓶現場拾到的液體，判定果爲哥羅芳藥劑。

法官在他們兩人作供後，即宣佈押候今天再審。因爲被告是安南人，不太懂廣東話，必須找一個懂安南話的人來做翻譯。

# 四百多小販被拘控 尖沙嘴小販罰得重
## 每人罰二十元無錢坐監四天
## 其他地區小販每人只罰五元

【本報訊】四百四十三名無牌小販被警方拘捕，昨天在九龍裁判署受審。其中有一百五十名童販，二百九十三名是成人小販。法官分別判各小販罰二元、五元、二十元三類；小童販每人罰二元，沒有錢罰就坐牢一天作抵；成年人罰五元，沒有錢罰也是坐牢一天；在尖沙咀區被捕的小販每人罰二十元，沒有錢罰就要坐牢四天。此外，還有一批約一千斤的蔬菜魚肉等，都是警方從拘捕無牌小販時檢獲的，警方在法庭申請予以沒收，送給慈善機關。

## 樂宮璇宮兩戲院 分定明後天開幕

【本報訊】港九兩間新型大戲院已經建築完成，分別定十日及十一日開幕。一間是尖沙咀彌敦道的樂宮戲院，定明天下午三時舉行開幕典禮，由當局長何東爵士主持。樂宮戲院規模宏大，佔地三萬二千多方呎，全院座位共有一千七百多個，院內採用最新的聲學射燈發光。全院建築及設備費共達六百餘萬元，僅銀幕前的七彩試驗便花五萬元。建築時間共一年又四個月。

另一間是英皇道月園隔鄰的璇宮大戲院，定十一日下午九時半揭幕，首次放映「高歌艷舞」七彩歌舞片。璇宮戲院共有座位一千三百多個，佔地三萬方呎，從去年八月起建築，耗資二百五十萬元。院內全部新型設備，並有舞台裝置，座椅寬闊舒適，任何座位，視線都不致受阻。

## 婦人服毒死 男子已獲救

【本報訊】九龍方面昨天有兩個男女自殺，女的飲拉素而死，男的服滴露獲救。

昨晨十時許，黃大仙平陽村四十×號木屋內，有一個婦人服拉素自殺，後來被她的兒子發覺，報警召救傷車將她送入醫院施救，但因中毒很深，到院時便不幸死了。她名叫蘇萬卿，三十五歲，中山人；丈夫楊然在聯益電船公司當大副。他們有三個孩子，數……情，才以死表白自己。

## 果菜行總會 昨休假一天

【本報訊】港九果菜行工商總會八日慶祝成立三十二週年紀念，並於當天下午六時在金陵酒家舉行聯歡宴會。各大街市裏也有部分菜攤休息，會員休假一天。

## 海上有女屍 年約廿五歲

【本報訊】昨天下午二時，水警輪在柴灣海面撈獲一具女屍，送往九龍殮房。死者年約二十五歲，身穿白布衫褲，脚上有鞋襪。姓名住址未詳。

# 四百多美鈔失蹤 洋太太報警緝友
## 西人被捕時身上有美鈔

【本報訊】一個西人被指竊盜美金，經失主報警後，已遭扣留落案。這個西人名叫華遜·高恩，三十一歲，住在加多利台某號。昨天下午，他去金巴利道十×號探訪一個姓伊蓮克的西人朋友，辭別以後，伊蓮克的妻子發現放在抽屜內的美金現鈔四百五十元，已不翼而飛。便向警方報案，經警方偵查結果，晚上在樂都旅館找到了有行竊嫌疑的高恩，在他身上搜出美鈔一百五十元和港幣一百餘元。便將他帶署落案。


是病後最佳之補品

維爾福對於經外科手術後或病後失調者或工作過度辛勞者或精神萎靡者皆奏奇效。

維爾福能補充精神回復正常，體納充眼疲勞，對於新陳代謝之機能衰退者，實爲無價之補品也。

是恢復健康之捷徑

愛蘭百利 維爾福 補劑

愛蘭漢百利有限公司出品

香港及華南總代理 丹比及軒士有限公司 香港公司行

仙樂
西部冠軍俠片
鐵馬金槍
史丹希頓 愛門奧 白郎主演
全部七彩
早場歌唱百片 新姑緣嫂劫 紅線女·馬師曾主演

真光
即日四場 二時半 五時半 七時半 九時半
華納公司出品艷人哀勁歌唱巨片
春宵夢裏人
調整座價 七毫 一元二 一元七 二元四
明天巨片 火網情鴛

廣都
即日誠意續映
滿園春色
下期 新獻 白光 香姐兒

京華
明天獻映
和平公司空前激打巨片
喋血金沙
第十一天
驚心動魄驚險!

男婦兒科 朱鶴皋

古紹堯 麻瘋科（濟王女兒喉嚨）診所 九龍廟街212號 香港擺花街42號 電話：二一六九六

醫藥 分類廣告

刊登本報廣告 效力宏大

# 經濟新聞

## 松香買賣再創紀錄 上月成交萬二千箱
### 比較十月份增加了一千多箱
### 印尼日本客還要數千箱正在斟盤中

【本報訊】松香外銷再創新紀錄。十一月份成交總量比十月份增加了一千多箱。據接近事貨的估計，上月經港外銷的熟松香，共賣出了一萬二千多箱（合一千二百多公噸），其中帆船牌佔五千多箱居第一，華南牌佔三千多箱居第二，此外有三千多箱是混合級貨色。以前的最高紀錄是十月份的一萬一千多箱，九月份只不過八千多箱罷了。

十一月份的松香買主，仍然以日本、印尼、台灣、菲律賓客較多。據有關方面透露，在這次華南物資交流大會上，此間商人曾買入了一批，準備陸續運來應市。日來印尼、日本客又訪求，有數千箱在分別洽商中。

從福建運來的「金山大峯」牌新貨，貨主要價每箱九十六元，日來雖有出口商索取貨辦，但仍未有正式成交。

【又訊】華南牌熟松香，昨天日本客又落手購買，甲種混合級貨，先後在兩天內賣出五百箱。

據說這五百箱松香是本月底交收的期貨，成價是每箱七十四元。上週末曾有一宗一百五十箱的買賣成交，價錢是每箱七十五元。

## 玉糠市暢價昇 星客買去達四百噸
### 黑芝蔴轉好綠豆仍堅企

【本報訊】昨天長沙玉糠交投暢旺，兩週期貨，一天賣出達四百噸，價格每擔急昇七毫。麥糠未甘落後，亦成一百五十噸，做勢之俏，一時無兩。丹陽黑芝蔴，亦以好價成出五十噸。綠豆仍有印客搽場，成交七十多噸。

沙玉糠因暢挾升，上週末一週期貨每擔尚成十九元，昨天首盤每擔十九元三毫先成三十噸，繼以十九元四再成三百噸，晚市每擔十九元七毫仍有客落手買貨。

據貨主表示，買客仍以星洲為主。幼片麥糠亦從十八元扳升至十八元四毫五仙，成交量達一百五十噸。

黑芝蔴市好，丹陽蓮品，期貨有五十噸賣出，每擔價錢穩企在七十四元六毫。

印度客大量扯購不已，下價綠豆昨仍暢行。河南綠豆，成每擔三十二元五毫；漢口貨成三十二元二毫，賣出頗多。青豆現貨每擔四十七元二毫，花貨四十元五毫，賣出約五十噸。

## 天寒顧客多 補身劑暢銷
### 存底大售價漲不起來

【本報訊】包括魚肝油、丸在內的補身藥劑，以及取暖用的熱水袋，這幾天來都比較暢銷，但因存底大，貨家多，售價依然漲不起來。

據中環區某家藥房的老闆對記者說：每逢天冷，補身藥品和熱水袋，都應該是比平時多銷一些的，但以今年的情形而論，市道並不能算好，比起往年同一時期的銷售量來，更要減少了四成。

他說：這主要是因為商場冷落，人們的購買力日見低落的緣故。舉例來說，在以往賺錢較易的日子裏，人們都喜歡買便一些補身藥品，留待冬季享用的，但時至今日，鑑於「搵食艱難」，除非很有必要，人們也就把這筆開銷省下來了。

被問到西藥店門沽生意的近況時，這位西藥商又說：現時西藥店每天從門沽生意中所得來的收入，除了支付租金、職員薪金和電話、電燈等雜費之外，就談不到有什麼盈餘的了。

他以他自己開設的商號為例，來說明了這一點道理：

他說：他這家藥店每日所需的「皮費」，約在四、五百元左右。以現時的情形而論，每天從門沽生意中所得來的收入，平均就只得四、五千元。以利潤額為營業額的十分一來算，這一收入數字也只是僅可足夠應付開支而已。

他認為：賣西藥的人多，而買西藥的人卻很少，這是造成一般靠門沽生意來維持的商號感到應付維艱的一個主要原因。他說：為了爭奪生意，有些地點處於較為偏僻的地區的藥房，往往是以較低的價錢來賣出貨物的。

## 法西林粉吃香 週間成額最多

【本報訊】法國治必效廠出品的廿萬單位盤尼西林粉，現已成為最吃香的藥品中的一種。據西藥商初步估計，在截至昨日為止的一週內，它的成交總額已達四、五十萬支，付船期都是定在明年一、二月間的，價錢是每支七毫一仙。即比原訂價高出一毫三仙。

據說，這數十萬支西林粉，除了有一部份是由出口客直接訂入者之外，也有一部份是由此間的一些擁有游資的商人訂入的。因為他們手上拿着一筆錢而找不到什麼生意做，眼看這種藥品的市道尚屬不錯，他們就集中於向這一方面活動了。

法國治必效廠肺針，定於本月內運到的也有萬餘支交易，因為來貨並無多，而買客的需求卻很大，成價已再度昇至每支三元一毫五仙的高水平。

又悉：現值每磅廿三元五毫的蘇化太素粉，昨有一批定明年一月十七日到埗的花貨拋出求售，要價為每磅廿二元三毫。因為買家只肯出價廿二元八毫，故暫未成交。

## 聖誕節送禮佳品 福州脫胎漆器運到
### 五套盒烟具等均很精巧

【本報訊】聖誕節快到了，要送禮的人正在忙着，送什麼才合乎「經濟」原則呢？有人向精緻的福州漆器着眼，因為它既名貴又大方，男女老少一律歡迎，而它的價錢實際上也不很貴。

在中環和九龍尖沙咀一帶的古玩玉器店裏，這種世界馳名的福州「脫胎」漆器，特別得到買客的賞識，外國人尤其喜愛這種繪上各式山水、金龍的中國製品，作為聖誕禮物送給朋友，的確是相當新穎的。

輕巧的「脫胎」漆器，品種色樣都相當多，最近從大陸運到的有五套盒、五套煙具、攢盒、梘盒……等多種（見圖）。五套盒，看來只有一個，可是揭開看看，裏面還一層一層的藏着小的、更小的盒子，外面最大的一個長五吋半，高三吋，寬四吋，內裏最小的一個，長度只得三吋四分一。

漆色的光澤和花紋的精巧，沒有看過的人，很難以想像得到，就是盒的內裏，也是「洒金」的。據批發商說，一個五種不同色素的五套盒，賣價只要七塊錢；五個都是全黑色的更平，每個只要五塊半錢。零售價格可能要高一點，但比較上還是便宜的。

據批發商透露：這種有名的工製品，日內可能還有貨運到供應。是要買聖誕禮物的人，一個值得留意的消息。

## 新會甜橙登場
### 首批只得二千五百斤
### 每斤要價為一元二毫

【本報訊】新會甜橙新上市，街上的菓攤已有陳列，每斤要一元二毫。

據菓欄商人說：這些新會橙是前天運到的，數量只得三十件，大概有二千五百斤左右，當天大概的成交價錢是每擔八十元。

廣東甜橙產區以新會、番禺、增城、從化等各縣為多，其中以新會橙滋味最好，東圃、羅崗貨路次一些，不過東圃產品卻能久藏。由十月開始一直到明年四月都是甜橙的盛產季節。

據最近到廣州參加交流會的商人回來後說，廣州街上早已有新會橙上市，每斤只賣三千元，他們都痛快的吃個飽，現在有貨到來了，香港居民已有機會嘗嘗這種土產品的滋味了。

## 應節貨品滿窗櫥 看客雖多買客少
### 洋囡囡身價高昂
### 平毛襪略有銷路

【本報訊】聖誕節快到了，百貨公司的櫥窗，已經擺滿了各種「應節」貨品，舖內的陳設也相當能表現出那種「深冬至、新年來」的氣象。可是，談起今年的聖誕節生意來，卻很難用得上「熱鬧」這兩個字。

據說，聖誕老人是會替小孩子帶來幸運的，因為他（她）們在這個節日裏，都會拿得由別人送來的一包或大或小的禮物。但是，今年的聖誕老人卻似乎沒有過去那樣慈悲了，擺在百貨公司的櫥窗裏的禮物，都昂貴到不是一般人家所能買得起的程度。因此，跟大人們去百貨公司的小孩子儘管很多，但能夠拿着禮物出來的，卻沒有幾個。

就來說洋囡囡吧，穿着「新貨新衣」、個子較大的，每個就非百三十元至百五十元不可；中等貨是三十八塊錢到五十塊錢；衣着「簡樸」和貌不「驚人」的，也要七、八洋。可以想像，這絕不是廉價的「禮物」。無怪許多小孩子望着「高不可攀」的洋囡囡，而又拿不到手時，就在啼啼哭哭，或是垂頭喪氣地跟着大人們走開了。

再說聖誕糖果吧，款式雖多、裝璜雖美，可是價錢也是够嚇唬人的。最便宜的是每盒五、六塊；較「充實」的是每盒十元；再好的就要三十洋了。能花三十斤米的代價來買一盒聖誕糖果的人究竟是不多的。

然則跑進百貨公司裏的人，究竟是買些什麼東西呢？據售貨員說，男的是在買十元四隻的「毛襪」，十來塊錢一件的毛衫，以及三十多元一張的毛毡，自然其中也有買一元起至五元止的聖誕咭的。至於女的呢，她們的目標倒似乎是集中在每磅十五元至廿二元的幼毛線身上。

不過，這裏要說明一下的是：能夠跑進百貨公司去買這些東西的仕女，已經算是「中上之家」了！

## 需要資金週轉 紗廠拋售期貨
### 巴基斯坦印尼很少訂單寄來
### 廠商連日低價拋出近三千包

【本報訊】外埠訂單久無大宗寄來，部份紗廠為求資金週轉起見，於上週起在港低價拋售期貨約三千包。

據紗廠業人士說：紗廠在港開盤售期貨，這是停頓了相當時候，這是因為在意大利紗市價慘烈下跌的影響下，紗廠也無法有正常的市況中尋求適當的市價出售期貨。近日意紗跌勢已告緩和，有部份的紗廠在外銷仍未打開前，原料價格又比前平了許多的情況下，為了資金週轉起見，從上週起恢復開盤售出期貨，同時把廠價降低了，在上週成交的明年一二月份二十支紗期貨有二千餘包。上週成交的紅玫瑰牌紗期貨每包一、一六五元，昨天再成數百包。昨交的紅玫瑰牌紗期貨成價一、一七〇元，雙獅牌紗期貨成價一、一五〇元，此外廠商並應買方要求，另製一種做綜紗用的較次貨色，成價亦低一點，如雙燕牌售一、〇七〇元，雙獅牌售一、〇五〇元。昨天紅玫瑰牌綜紗各半拉價成一、一二二元。

紗廠現在售出的期貨價是相當低的，照目前的棉花新訂價和巴基斯坦LF棉訂價〇．三一算，現在售價僅與成本計香港八八〇巴處比來計拍平，如果照一、〇〇〇巴處比的舊訂價來計算，則這個廠價是蝕本的。

不過，目前紗廠外銷生意淡極了，因為港紗外銷向來主要是靠巴基斯坦及印尼兩個市場，但這兩個銷場都差不多已有個多月沒有大宗訂單寄來了。因為巴基斯坦政府久無新的棉紗進口證發出，當地棉紗市價漲得相當的高，巴商亦無法訂港新紗，看情形，這個銷場恐怕過了年才有生意。印尼紡織局雖恢復發出棉紗入口證，但因外匯按金和信用按金高，印尼商限於財力，目前還沒有很多棉紗訂單寄港。從前接入的舊訂單也有部份已交清貨，現恢復在港售期貨也是為將來產品銷出路的辦法。

現在紗廠售出的期貨，買家全為本港的上海幫織布廠。據說上海幫織布廠新近接進本港染廠一批訂單，所以也需要補入原料。

## 星布銷印尼減少 據說被港商搶了
### 印尼商人也少訂單來港

【本報訊】正當此間布疋廠商與印尼生意難做之際，外國通訊社卻傳來了一項消息，說星洲商人憂慮着印尼的布疋訂單，都被本港廠商所搶去了。

這項消息是合眾社星洲的分社於本月六日發出的，它寫道：「香港正在逐漸從印尼那裏接過來一批一批的棉織品生意，在此之前，這種生意是被星洲所獨佔的。」

據說，由於印尼和星洲之間在貿易上存在着一些不調和的意見，星洲的棉織品出口商人，都深怕印尼這個擁有八千萬人口的市場，逐漸被香港貨所佔據了。以港貨比星洲貨之所以更受印尼商人的歡迎，原因據報是「印尼入口商在領得入口證之後的十天內，就可以收到由香港付出的貨物了。」而星洲貨呢，就至少要在搞妥各項申請手續的四十五天之後，才可以運到印尼去。

合眾社的消息還說：星洲的棉織品出口商，將會跟星洲政府的官員會談一番，從而研究出「補救這種惡劣情況」的方法。

按：印尼政府目前已停止了簽出新的布疋入口證，印尼布疋訂單寄來香港差不多全停頓了。而印尼商人數月前向港商訂購的布疋，因布價跌了，印尼商有籍口違約停開信用證來的普遍現象，已使目前本港織布廠商大傷腦筋，更談不到搶生意做。

## 買家疏少 意紗呆定

【本報訊】意紗市道牛皮，交投冷落。意大利棉紗市價昨天已在低價位呆定，二十支C.V.O.牌紗現貨以每包一、〇二五元成十包，銀月牌紗以一、〇六五元成十五包，四十二支日光獅牌紗成價二、一八〇元，僅成兩包，為本港用家買入。

印度紗市情平穩，十六支一、七三六牌紗以九四〇元成十包，二十六支椰子牌紗亦成十包，成價為一、一八〇元。

## 加拿大匯 買賣價昇

【本報訊】昨日加拿大匯銀行買賣價，又重新調整，比計舊價又上漲了，即每百元港幣將少兌了〇．〇六二五加元。賣價由每百港幣對一六．八七五加元改為一六．八一二五加元，買價由每百港元對一七．一二五加元改為一七．〇六二五加元。

## 東莞水草 市價步高

【本報訊】一種很容易被人忽略了的東西——水草，現在身價正一天天增高。因為目前距離產季還遠，而需要又相當龐大，商人對後市仍然看好。據說本港每月水草的消費量，大約有三千擔之多。

水草盛產於東莞縣，農曆五月才是產季。無論魚菜市場、雜貨店等，每天都大量需用，除了本地市銷外，它的製成品如草蓆、草繩等，還大量運到南洋和歐美等地，那裏多把幼草織作篋的代用品的。

現在水草的每擔在八十元以上，略短的每擔從五十元漲到五十八元五毫，短的從三十三元漲到三十五元，平均每擔都貴了幾塊錢。

## 主要物品零售價（單位港幣元）
（十二月八日以中央市場價為準）

| 品名 | 單位 | 零售價 | 品名 | 單位 | 零售價 |
|---|---|---|---|---|---|
| 鮮牛肉 | 一斤 | 五．八〇 | 多瓜 | 一斤 | 〇．五〇 |
| 豬肉 | 一斤 | 三．〇〇 | 番茄 | 一斤 | 一．〇〇 |
| 中雞 | 一斤 | 三．七〇 | 白菜 | 一斤 | 〇．二五 |
| 鴨 | 一斤 | 二．二〇 | 芥蘭 | 一斤 | 〇．四五 |
| 鵝 | 一斤 | 二．二〇 | 菜心 | 一斤 | 〇．五〇 |
| 中蝦 | 一斤 | 二．八〇 | 馬鈴薯 | 一斤 | 〇．三五 |
| 紅衫 | 一斤 | 一．六〇 | 白糖 | 一斤 | 〇．七五 |
| 鯪魚 | 一斤 | 一．五〇 | 花生油 | 一斤 | 一．七〇 |
| 鯇魚 | 一斤 | 一．六〇 | 油粘米 | 一斤 | 〇．九五 |
| 雞蛋 | 十隻 | 二．七〇 | 麵粉 | 一斤 | 〇．八〇 |
| 鴨蛋 | 十隻 | 一．五〇 | 河柴 | 擔 | 一〇．〇〇 |

說明：與上週末比較，中蝦每斤跌二毫，中雞跌一毫，番茄漲二毫，鵝、冬瓜漲一毫，菜心漲毫半，芥蘭漲五仙。雞蛋每十隻漲七毫，鴨蛋跌一毫。

## 新訂盤劇降 K金價急落
### 美元跌近六零八

【本報訊】新金盤價劇降，K金市價低跌，美元價亦低落。K金上午開市二八一．六二五，收市二八〇．二五；下午開市二八〇．五，收市二八〇．二五，最高二八二．二五（上午），最低二七九．七五（上午）。加息二毫。場內交收四二〇兩，場外交收約九千兩。

澳門金開市二九一．九，收市二九一．七五，最高二九一．八七五，最低二九一．一二五。息價平算。

金價低跌的原因：（一）新訂盤劇降，比上週末低了〇．三美元；（二）新金成盤太多；（三）傳說渣×在歐洲吸入了不少「平貨」，過去的新金總都是由渣×、聯×、及築×議定後才向市場放出的，昨日渣×手上拋出的貨物太多，使這個「協議」無形中解體，以低價拋降；（四）美元市價自然也跟着新訂盤的低跌影響。

美匯開市六一一，收市六一〇．七五，最高六一三，最低六一〇．五。美元開市六〇九．五，收市六〇九．一二五，最高六一〇．五，最低六〇八．三七五。交收十二萬。去息一元。一千美元。

金單開市六〇九，收市六〇八．八七五，最高六一〇．二五，最低六〇八。

美元應該上漲的，因為金商要吸進大批新金成盤，可是，因渣×拋出大批美匯，上午拋出約四十萬美元，下午再拋出達三十萬美元；同時曼谷有大批美匯湧到，每美元圓六〇九港元左右，故遲幣也大量拋出。昨日一天內，美匯的成交達一百萬美元，這是今年很少見的現象。加以去大息，空頭有利。因此，美元反而倒退。

## 新金成交達十八箱

【本報訊】昨日有大批新金成交，上下午總共成入二萬八千八百盎斯。上午以每盎斯三九．八五美元成入十箱，合一萬六千盎斯；下午以同價又成入八箱，合一萬二千八百盎斯。這樣的大量新金成入，是不常見的。

## 香港行市表
十二月八日　單位：港幣元

| ★金融★ | | |
|---|---|---|
| 九四五金（每司兩） | 開市 | ▲281.625 |
| | 收市 | ▲280.500 |
| | 最高 | 282.250 |
| | 最低 | ×279.750 |
| 加息（十兩） | | 二毫 |
| 美電（每百元） | 開市 | ▲611.000 |
| | 收市 | ▲610.750 |
| | 最高 | ▲613.000 |
| | 最低 | ▲610.500 |
| 美鈔（每百元） | 開市 | ▲609.500 |
| | 收市 | ×609.125 |
| | 最高 | ▲610.500 |
| | 最低 | ▲608.375 |
| 去息 | | 一元 |
| 大金單（每百元） | 最高 | ▲610.250 |
| | 最低 | ▲608.000 |

| ★主要出口貨★（擔） | |
|---|---|
| 足力桐油 | 185.0 |
| 茴油（洋裝） | 650.0 |
| 茶油（按） | 140.0 |
| 桂油 | 1600.0 |
| 31裝西桂皮 | 59.0 |
| 東興八角 | 275.0 |
| 漢口稻子 | 36.5 |
| 提裝生仁（新） | 106.0 |
| 開封青豆（花） | ▲46.5 |
| 天津紅豆 | 40.0 |
| 東江松香（A級） | 96.0 |
| 漢口麥糠（粗片） | 33.6 |
| ★米糧★（擔） | |
| 新絲苗 | 90.0 |
| 花腰米 | 86.0 |
| 泗水生油 | 140.0 |
| 青島生油（淨） | ×134.0 |
| 印度生油（桶） | 138.0 |
| 特種合赤砂 | 63.0 |
| ★花紗布★ | |
| NT印棉 | 2.15 |
| 10支玫瑰紗（條） | 1020 |
| 20支金山紗 | 1310 |
| 20支飛魚 | 1320 |
| 20支雙獅紗 | 1100 |
| 蝙蝠扣布（疋） | ▲42.0 |
| 港製斜布 | ▲33.0 |

| | |
|---|---|
| 三桃白布 | ×34.00 |
| ★西藥★ | |
| 禮來太素（千） | 33.00 |
| 禮來蘇化太先 | 130.00 |
| 法國盤尼西林針（1955）廿萬 | ×0.91 |
| 五萬盤來西林片 | 7.30 |
| 治必效超力肺針 | 3.15 |
| 蘇化太素粉 | 33.50 |
| 施貴寶西林油 | 11.20 |
| 瑞士雷米芳 | ×9.60 |
| BK奎寧（五百） | 4.60 |
| 孟山都糖精（罐） | 11.20 |
| ★五金★ | |
| 20 28英白鐵一百磅（箱） | 155.0 |
| 五號鉛片（擔） | 180.0 |
| 八益胃鋼片 | 400.0 |
| 四分鉛水喉（尺） | 0.65 |
| 洋釘一寸（桶） | 56.0 |
| 七匯半鋼板（擔） | 85.0 |
| 一分鋼板（擔） | 72.0 |
| 二分鋼板 | 63.0 |
| 新鉛水線 八號 | 54.00 |
| 十號 | 55.00 |

| | |
|---|---|
| 厚星鐵24號37尺（磅） | 0.72 |
| 歐薄星鐵30號37尺（張） | 9.60 |
| 扁鐵五分一分（擔） | 63.0 |
| 角鐵一寸半 | 53.0 |
| 二寸半 | 54.0 |
| 圓鐵40尺二分 | 53.0 |
| 四分 | 45.0 |
| 六分 | 43.0 |
| 一寸 | 42.0 |
| ★紙張★ | |
| 歐36磅書紙（磅） | 0.60 |
| 歐百磅書紙 | 0.55 |
| 31 52裕關捲筒新聞紙 | 0.32 |
| 17磅半25 44寸（令） | 11.50 |
| 白有光紙 | 13.50 |
| 色有光紙 | 13.60 |
| 50.磅新聞紙切 | 13.60 |
| 16磅白打字紙 | ▲16.60 |
| 26磅白二號紙 | 14.00 |
| 44號白拷貝紙 | 15.00 |
| 日單宣咭紙（令）一三〇磅 | 105.00 |
| 一四〇磅 | 115.00 |

| | |
|---|---|
| 煙仔紙（餅）虎嘜27半四千 | 11.50 |
| 天秤27六千 | 13.00 |
| ★工業原料★ | |
| 美國士的（桶） | 165.00 |
| 一號曬麥月石粒（包） | 46.00 |
| 90公斤馬加地洗粉 | 130.0 |
| 德國撥皮膏（磅） | 0.72 |
| 四百磅美白花士蓆 | 250.81 |
| 荷蘭甘油 | 2.10 |
| 60力日漂精 | 0.59 |
| 澳加波力珠 | 1.50 |
| 荷蘭醋酸 | 0.72 |
| 澳紅礬鈉 | 0.65 |
| 荷蘭DNCB | 0.60 |
| 法國白藥 | 0.45 |
| 意九九力鋅粉 | 0.60 |
| 荷蘭立德粉 | 0.42 |
| 三號煙膠片（擔） | 310.00 |
| 一六五力倉燒 | 165.00 |
| 獅馬牌保險粉 | 175.00 |
| 紅月電石（磅） | 320.00 |
| 捷克手硫化碱 | 60.00 |
| 德國雙環烏煙（箱） | 176.00 |

## 截郵時間

**今日**

平郵：
- 中華人民共和國——上午八時半
- 澳門——上午九時、下午六時
- 台灣、曼谷——上午九時
- 印尼——上午十一時
- 婆島、毛里求斯、東南非洲——正午十二時
- 越南——下午一時

空郵：
- 馬來亞、印尼、澳洲、新西蘭——上午八時
- 越南、法國、西非、北非——下午四時半
- 暹羅、緬甸、印度、巴基斯坦、非洲、英國——上午十一時
- 婆島、夏威夷、美國、加拿大——下午五時
- 馬來亞、錫蘭、暹羅、緬甸、巴基斯坦、中東、英國、歐洲——下午六時

**明日**

平郵：
- 中華人民共和國——上午八時半
- 澳門——上午九時、下午六時
- 暹羅——上午九時
- 馬來亞、南非——正午十二時

空郵：
- 台灣、日本——上午九時
- 暹羅、馬來亞、印尼、澳洲、新西蘭、越南（東京）——下午四時半
- 台灣、沖繩、美國、加拿大、日本——下午六時


# 大公畫刊

第二輯　合訂本　第一輯

封面精美·內容豐富
十開大本·八十餘頁

每輯港幣二元，（訂戶九折優待（郵費另計））本港各大書局、報攤均有代售

### 第一輯內容要目：
封面：北京少年兒童隊員在誦讀白朗的著作
封底：西藏南天門長笠橋
封裏：連環畫：阿飛的一天　李克里寫　且行說明

•國內•
人民政協第三次會議開幕
富饒的新疆，歡欣的婦女
在新疆草原上
祖國的水果
東北工人增產節約
增產節約在上海
郝建秀和她的工作方法
荒田變爲良田
第二年度治淮工程
歡樂的北京
廣東的漁民
人民的海南島
西藏和平解放
解放後的內蒙
祖國的英雄女兒
新中國的女司機
日益增厚的中蘇友誼
偉大的中朝人民友誼
人民工兵部隊
廣州市第二屆人民體育運動大會
華東區足球比賽

•國際•
世界和平會第二屆會議
聯合國第六屆大會
中國人民文化團在印度
中國青年文工團在莫斯科
和平戰士
國際工展會中國陳列館
蘇聯人民的幸福生活
法國和平戰士——亨利馬丁
婆羅洲風情畫
婆羅洲的僑生

•本港•
香港中國銀行新廈
「毛澤東選集」在港發行
電車工人生活
香港船塢工人生活
木屋區風光
人狗之間
水的問題
聖誕即景

•電影•
烏鴉與麻雀
幸福的生活
白毛女

### 第二輯內容要目：
封面：葡萄熟了
封底：富春江上的小舟
封裏：連環畫：金鍊的故事　李克里寫　且行說明

•國內•
星火集體農莊
天蘭鐵路修建工程
荊江分洪工程勝利完成
台山發陂頭水電工程
成渝鐵路通車盛況
廣東萬頃沙華僑農場
鋼鐵工業生產戰線上的新氣象
湖南農業豐產示範縣醴陵
消滅害蟲
拉薩一片新景象
解放軍在西藏
解放軍是生產大軍又是文化大軍
中國人民有了強大的國防軍
亞洲及太平洋區域和平會議會場全貌
最可愛的人
港澳學生在廣州
廣海風光
廣州學生暑假生活
緬甸華僑歸國觀光團在北京
祖國的女兒飛上了天空
兄弟民族參觀團在北京
托兒所
慶祝六一兒童節
速成識字法創造者得獎
美國進行細菌戰的罪證
全國普遍發展人民體育運動
「八一」體育運動大會

•國際•
新中國博覽會在雅京揭幕
匈牙利人民文工團抵京
世界和理會特別會議中的中國代表
我國工農代表團在蘇聯各地參觀
蘇聯伏爾加——頓運河通航
蘇聯工人生活的公餘生活
幸福的兒童
國際保衛兒童大會
莫斯科國際經濟會議
澳洲青年聯歡大會
戰鬥中的朝鮮
「斯大林獎金」得獎者

•本港•
山明水秀的大埔
錦田·元朗
青山禪寺
大澳掠影

香港大公報發行課經售　干諾道中一二三號　電話：三七二二三


## ★交通指南★

### 九龍羅湖線客車

| 九龍開 | 到羅湖 |
|---|---|
| 上午7時39分 | 上午8時40分 |
| 8時32分 | 9時35分 |
| 10時 | 11時2分 |
| 中午11時20分 | 中午12時21分 |
| 下午12時18分 | 下午1時19分 |
| 2時11分 | 3時12分 |
| 4時12分 | 5時16分 |
| 5時5分 | 6時7分 |
| 6時4分 | 7時5分 |
| 8時8分 | 9時10分 |

| 羅湖開 | 到九龍 |
|---|---|
| 上午6時58分 | 上午7時57分 |
| 7時48分 | 8時48分 |
| 8時16分 | 9時14分 |
| 10時7分 | 11時8分 |
| 11時57分 | 中午12時59分 |
| 下午1時53分 | 下午2時52分 |
| 2時30分（快車） | 3時15分 |
| 3時27分 | 4時29分 |
| 4時5分 | 5時22分 |
| 5時43分 | 6時45分 |
| 7時50分 | 8時15分 |

### 滬穗通車

| 上海直快10 | 站名 | 廣州直快9 |
|---|---|---|
| — | | |
| 11.47 | 上海 | 18.25 |
| 8.07 | | 22.02 |
| 7.49 | 杭州 | 17 |
| 41 | | 2.22 |
| 3.25 | 金華 | 33 |
| 29 | | 13.38 |
| 16.27 | 樟樹 | 40 |
| 35 | | 20.32 |
| 9.18 | 株州 | 48 |
| 21 | | 23.37 |
| 6.01 | 衡陽 | 57 |
| 18 | | 8.01 |
| 22.02 | 韶關 | 20 |
| 16.30 | 廣州 | 13.49 |
| | | — |

註：每星期一、四上海、廣州對開

### 粵漢線

| 武昌普客232 | 武昌普客236 | 武昌普快62 | 站名 | 廣州普快61 | 南寧普客235 | 衡陽普客231 |
|---|---|---|---|---|---|---|
| — | — | — | | | | |
| 6.49 | 17.32 | 10.40 | 武昌 | 18.15 | 21.55 | 9.05 |
| 57 | 27 | 39 | | 23.16 | 3.54 | 15.05 |
| 0.46 | 11.15 | 5.27 | 岳陽 | 26 | 4.05 | 16 |
| 38 | 13 | 45 | | 2.50 | 8.21 | 19.21 |
| 20.24 | 7.00 | 1.31 | 長沙 | 3.04 | 33 | 33 |
| 47 | 23 | 16 | | 4.17 | 10.08 | 21.16 |
| 18.37 | 5.12 | 0.04 | 株州 | 30 | 19 | 26 |
| 15.15 | 52 | 21.18 | | 7.19 | 13.35 | 1.04 |
| | 1.37 | 20.58 | 衡陽 | 39 | 50 | — |
| | | 33 | | 10.58 | | |
| | | 17.23 | 郴縣 | 11.08 | | |
| | | 53 | | 15.50 | | |
| | | 12.37 | 韶關 | 16.08 | | |
| | | 7.00 | | 21.53 | | |
| | | | 廣州 | — | | |
| | | | 廣州南 | | | |

### 廣深線

| 廣州普客238 | 站名 | 深圳普客237 |
|---|---|---|
| — | | |
| 18.42 | 廣州 | 8.30 |
| 53 | | 10.20 |
| 16.43 | 石龍 | 30 |
| 48 | | 11.24 |
| 15.44 | 樟木頭 | 28 |
| 14.30 | 深圳 | 12.40 |

### 港澳線輪船

| 船名 | 往澳時間 | 返港時間 | 碼頭 | 電話 |
|---|---|---|---|---|
| 利航 | 每日上午十時 | 每日下午四時 | 大業 | 20545 |
| 大來 | 每日下午三時 | 每日凌晨三時 | 德記 | 26710 |
| 德星 | 每日夜十二時 | 每日下午一時 | 大業 | 20545 |

利航輪逢星期六、星期日及公眾假期港開下午二時澳開半夜二時
德星輪逢星期日及公眾假期澳開下午四時

### 今日入口船隻

| 船名 | 西名 | 開來埠名 | 日期 | 公司 |
|---|---|---|---|---|
| 航通 | Hydralock | 釜山 | 9日 | 中國 |
| 和捷 | San Blas | 釜山 | 9日 | 華昌 |
| 豐原 | Fengyuen | 檳榔 | 9日 | 維記 |
| 芬陵 | Fernland | 美國 | 9日 | 多利順 |
| 大科路家 | Trafalgar | 日本 | 9日 | 天祥 |
| 安瀾 | Earnest | 岷城 | 9日 | 華商 |
| 亞斯地亞那 | Astyana | 歐洲星洲 | 9日 | 太古 |
| 蓬丸 | Bonn Maru | 日本基隆 | 9日 | 東方 |
| 忌連加爾 | Glengyle | 歐洲星洲 | 9日 | 渣甸 |

### 入口船期預告

| 船名 | 西名 | 開來埠名 | 日期 | 公司 |
|---|---|---|---|---|
| 美安 | Mui Ann | 曼谷 | 10日 | 振盛行 |
| 亞羅士 | Aros | 澳洲 | 10日 | 天祥 |
| 芝班拿士 | Tjipanas | 日本 | 10日 | 渣華 |
| 北河 | Pei Ho | 日本 | 10日 | 法郵 |
| 東榮 | Eastern Glory | 澳洲 | 10日 | 渣甸 |
| 馬田碧琪 | Martin Bakke | 美國 | 10日 | 鐵行 |
| 力斯米 | Luxmi | 南非星洲 | 10日 | 銀行 |
| 鄱陽 | Poyang | 星洲 | 11日 | 太古 |

### 今日出口船隻

| 船名 | 西名 | 開出埠名 | 日期 | 公司 |
|---|---|---|---|---|
| 賓拿溫 | Benavon | 星洲歐洲 | 9日 | 洛士利 |
| 雲南 | Yunnan | 上海 | 9日 | 太古 |
| 德茲堡 | Tegelberg | 紙城星洲南非 | 9日 | 渣華 |
| 烏瑪里 | Umaria | 星洲孟加錫可倫坡 | 9日 | 鐵行 |
| 永生 | Wing Sang | 基隆 | 9日 | 渣甸 |
| 那岐山丸 | Nagisan Maru | 星洲印尼庇能 | 9日 | 東方 |
| 安平 | Anping | 西貢 | 9日 | 僑商 |
| 芝絡碧 | Tjilkampek | 印尼 | 9日 | 渣華 |

### 出口船期預告

| 船名 | 西名 | 開出埠名 | 日期 | 公司 |
|---|---|---|---|---|
| 德和 | Tak wo | 基隆 | 10日 | 維記 |
| 華拉 | Warla | 星洲吉大港 | 10日 | 鐵行 |
| 美福 | Mui Hock | 曼谷 | 10日 | 振盛行 |
| 奉天 | Fengtien | 印尼 | 10日 | 太古 |
| 士打順達 | Straat-Soenda | 星洲南非 | 10日 | 渣華 |
| 海生 | Hai Seng | 高雄 | 10日 | 維記 |
| 亞羅士 | Aros | 日本 | 11日 | 天祥 |

# 體育

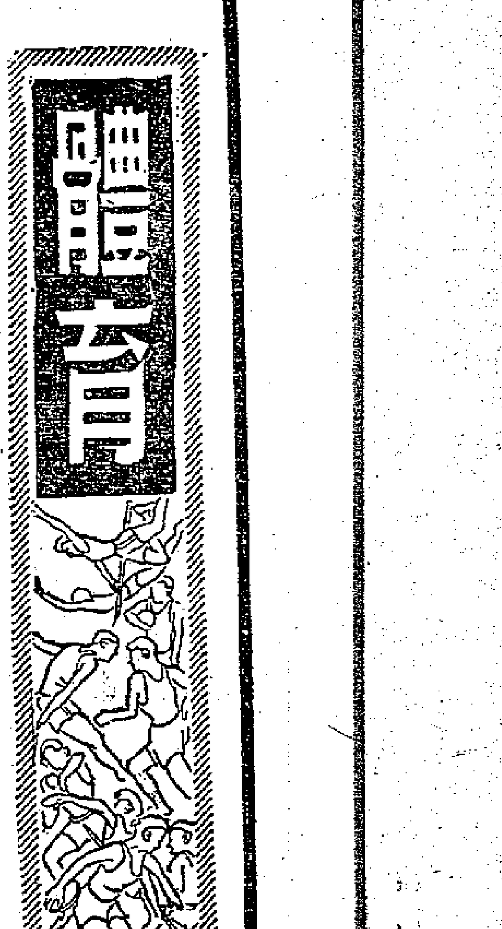

## 馬來亞羽毛球好手 今日由星洲到香港

### 十一日晚起在修頓場作表演賽

### 羽協會曾要求把湯姆斯盃帶來

【本報訊】馬來亞「好運」羽毛球隊將於今天到港。全隊一行十人，其中球員佔七名。同來的有世界羽毛球好手王保林等。今天下午三時，香港羽毛球總會在新寧招待所招待香港新聞界。這次「好運」隊來港，將於後（十一）日在修頓球場露面。

香港羽毛球總會已將比賽秩序排定如下：十一日（星期四）香港對「好運」；十二日（星期五）香港對「好運」；十四日（星期日）香港選手隊對「好運」；十五日（星期一）馬來亞球員表演。

【路透社新加坡八日電】新加坡「好運」羽毛球隊八日晚搭機去香港參加表演賽，可是沒有把那個「湯姆斯盃」一起帶去。香港羽毛球協會曾要求馬來亞羽毛球協會把那個盃交給「好運」隊的隊員帶來，以便能夠在香港展覽一番，使人們對羽毛球發生更大的興趣。

馬來亞羽毛球協會常務委員會已通過讓「好運」隊把那個盃帶去，但是規定先要新加坡羽毛球協會指出。但是，新加坡羽毛球協會代表「好運」隊提出申訴，這事既然是香港羽毛球協會為着發展香港的羽毛球運動的利益而提出，並且已得到了馬來亞羽毛球協會的通過，現在又要新加坡羽毛球協會提出同樣的申請，似乎多此一舉。

因此，「好運」隊將不會帶着那個盃去香港了。

## 籃球錦標賽決戰 自力蟬聯冠軍

### 三八比二八擊敗了流星

### 流星在前兩節積分佔先

【本報訊】自力與流星兩隊的第三次遭遇戰，昨晚八時半在修頓籃球場舉行，爭奪本屆籃球錦標賽的盟主。經過了四十分鐘的惡戰，自力以卅八比廿八擊敗流星，蟬聯冠軍。

昨晚天氣雖然很冷，但仍阻不住愛好籃球運動的熱情觀衆，到場參觀的人非常踴躍。八時正，球場全部滿座，已經全部滿座，買不到門票的向隅觀衆估計約有二百人以上。為香港籃球賽近來少有的熱鬧場面。

這一戰，自力雖以十分之差擊敗流星，但見得他們在此戰的演出却不很好。全隊的氣力和速度很差，在後場得球傳到前場時，對方的球員已經全部趕回防守，因此他們在進攻時要費了很大的氣力才能取得兩分。不過他們的經驗與賽球時的鎮定，是目前香港各隊難以比擬的。

此戰，自力以陸德彰演出最佳，力戰四節，難能可貴。黃與華在上半場連取多分，不至使積分與流星距離太遠。張樹棠、林纘良在上半場演出很差，下半場略見好轉。

流星昨戰之敗，可以說是敗在自己人的手上。上半場積分一路領前時，以賴劍勤入替文鑑潮，在第三節中的幾次蓋火動作，使到觀衆反感，齊聲向流星喝倒采，使流星球員在作戰情緒上受了不良的影響，陣腳大亂，為自力乘機在第三節中搶得十九分，反敗為勝。流星全隊以文鑑潮、霍鉅明、招成堅、庾甘棠的演出較好。不必要動作，多次犯規。庾甘棠在對方禁區內的「三秒鐘」犯規，也糟蹋了不少取分的機會。

比賽開始，自力調張樹棠、雷兆源、黃與華、林纘良、陸德彰先出，流星遣招成堅、勞國榮、麥成煊、文鑑潮、庾甘棠應戰。自力雷兆源先開紀錄。接着，流星勞國榮犯規，張樹棠兩罰不中。兩分鐘，陸德彰犯規，庾甘棠罰得一分，二比一。四分鐘，文鑑潮中距離投中，以三比二反超。庾甘棠再次中的，五比二。此後，流星分數漸趨前，自力只得陸德彰取得兩分。第一節完，十一比四，流星佔先。

次節，流星氣勢仍盛，流星文鑑潮與自力黃與華先後射中，十三比六。十三分鐘，自力用金寶樹入替黃與華；流星賴劍勤入替文鑑潮。麥成煊籃下數度失機，叫停。自力林纘良、金寶樹先後投中，搶成十四比十。自力苦追，上半場完，十八比十三，流星仍佔先。

第三節，賴劍勤中距離投中，廿比十三。廿二分鐘，自力林纘良、張樹棠連取多分，追成廿比十八。流星以麥成煊入替勞國榮，中兩球，廿四比十八。陸德彰、林纘良共罰得三分，追成廿四比廿一。林纘良、張樹棠先後投中，自力以廿五比廿四反超，流星陣腳大亂。此節完，卅二比廿四，自力領先。

最後一節，流星招成堅中距離的投球，卅二比廿六。以後流星反攻甚急，但手風不順，屢次失機。結果，自力以卅八比廿八得勝。

| （自力） | 擲 | 罰 | 犯 | 分 |
| --- | --- | --- | --- | --- |
| 張樹棠 | 三 | 〇 | 〇 | 六 |
| 林纘良 | 四 | 五 | 一 | 一三 |
| 雷兆源 | 三 | 一 | 一 | 七 |
| 陸德彰 | 一 | 二 | 四 | 四 |
| 黃與華 | 二 | 二 | 二 | 六 |
| 金寶樹 | 一 | 〇 | 一 | 二 |
| （總分） | | | | 卅八 |

| （流星） | 擲 | 罰 | 犯 | 分 |
| --- | --- | --- | --- | --- |
| 庾甘棠 | 三 | 〇 | 二 | 六 |
| 招成堅 | 三 | 二 | 一 | 八 |
| 麥成煊 | 二 | 一 | 二 | 五 |
| 文鑑潮 | 二 | 一 | 二 | 五 |
| 勞國榮 | 一 | 〇 | 三 | 二 |
| 賴劍勤 | 一 | 〇 | 三 | 二 |
| 霍鉅明 | 〇 | 〇 | 一 | 〇 |
| （總分） | | | | 廿八 |

## 港九籃球聯會 今開常委會議

【本港訊】港九籃球聯會今晚七時半在青年會會議室召開常務委員會議，商討關於廿三日代表大會的籌備工作及從新登記會員等問題。

該會重新登記的會員，截至昨日止，計有南華、自力、九龍青年會、羅益會、華南、中健、青年會、青支會、星際、華雄等。

## 昨晚排球比賽 南藍勝保羅

### 保持長勝穩得冠軍

【本報訊】紹華盾排球賽南華藍與保羅校友昨晚在嘉山舉行比賽，南華藍以三比〇得勝，保持長勝姿態，穩得冠軍。

昨晚之戰，以第二局為比較緊張。首局與最後一局都成一面倒之勢；南華藍一路領前。南華藍的梅華寶與梅偉行的一雙「鐵錘」，為該隊的取分之鑰。江國鈿憑了身高手長，領與歐球都佔了便宜。郞文與歐永全演出穩健。保羅校友由於氣力較差，打來不大起勁，因此南華藍佔盡了優勢。其中以歐陽兆棠、陳昌永與梅炯常演出較好；李民與劉炳培漏洞百出，為該隊失敗主因。

比賽開始，南華藍余訊南與江國鈿的快壓，梅偉行與梅華寶的叩殺，先後建功，以十比〇領前。這時，保羅校友才由陳昌永的壓球取得兩分。換邊時，南華藍以十一比二領前。南華藍梅華寶與梅偉行的叩殺得分纍纍，以十八比十三領前；南華藍林潤明迪開勁球，以廿一比十三先拔頭籌。

次局，戰情激烈。南華藍郞文與歐永全展常救險球。保羅校友梅炯常與趙振炎手風特順，曾以十一比十佔先換邊。接着，曾打成九度平手。在十七平時，保羅校友因為趙振炎擊了一記自殺球，影響了士氣，南華藍的梅華寶與江國鈿叩壓兼施，以廿一比十七再勝此局。

最後一局，南華藍仍佔優勢，林鑑池與歐永全發球疾勁，連取數分。梅持銳力叩，以十比四領先換邊。其後保羅校友雖全力進攻，但為南華藍的余訊南與江國鈿所封鎖，因此仍居下風。此局完，南華藍以廿一比十四再勝。總結南華藍以三比〇淨勝保羅校友。

兩隊陣容如下：

南華藍：余訊南　梅偉行　郞文　江強　林潤明　林鑑池　江國鈿　梅華寶　歐永全

保羅：伍漢澄　趙振炎　劉炳培　陳昌永　侯若愚　李民　歐陽兆棠　梅炯常　何炳蕃

## 足總昨天開會 防止黑市門票

### 特別銀牌次週賽程排定

【本報訊】足球總會於昨天下午五時卅分召開本月份執委會議，循例通過上期議案及追認各小組議案後，比較重要的議案是：

一、以後在跑馬地場內舉行的比賽，如認為重要足以吸引較多觀衆的，須事先用長繩圍繞球場，免使觀衆過擠而越入場內。

二、為防止以後有「黑市門票」出現，凡各會領出的預售票在售與會員時，須將會員姓名及所購門票的號碼登記清楚；如再發現「黑市」，便有根據追查。

三、國際盃比賽，由於葡萄牙不能組隊參加，現在參加的只有華聯、英格蘭、蘇格蘭、愛爾蘭四隊。抽籤排定初賽的秩序是：十二月廿五日蘇格蘭對愛爾蘭；廿六日華聯對英格蘭。都在香港會場舉行。

四、抽籤排定特別銀牌第二週比賽秩序如下：甲組：巴士對南華或警察；星島對光華；港會對東方；空軍對陸軍。乙組：獄吏對龍倉；警察對東方；傑志對西區；中健對太古；軍隊對中華；電工對愛司；柴灣對南華；空軍對塢警或大東。

五、督憲盃賽定一九五三年元旦舉行，由香港足總西聯對中華體協選聯隊。門票仍分一元二角及二元四角兩種。

## 一週足球評

·或　央·

過去一週的足球比賽，是特別銀牌賽的第一週賽程。五場結果是：星島勝聖約瑟二比一，香港會勝海軍一比〇，陸軍勝傑志四比二，南華和空軍一比一，巴士勝中華六比〇。經過這一週的比賽，星島、香港會、陸軍、巴士四隊連同東方、空軍、光華三隊都要再行決戰，才能決定那一隊獲得銀牌冠軍。

因為銀牌賽是淘汰賽，輸了的出局；加以比賽秩序是抽籤排出來的，如果抽籤得好，一隊弱隊也有機會打入最後的決賽；一隊強隊也可能在開始時即被淘汰。同樣的道理，所以要爭得銀牌賽的冠軍，除了實力之外，還得碰碰運氣。

在五場初賽中，可以說應勝的都打得勝仗（陸軍勝傑志絕不是冷門）；只有警察打和了南華，是比較使人猜想不到的。南華的近狀很好，在九十分鐘（原定賽七十分鐘，賽和加時二十分鐘）過程中，僅靠十二碼罰球攻入一球，更是使人不易想出道理來。

南、警之戰，因為警察方面認定球證判罰一隻十二碼罰球不該，下半場踢得很粗，這也許是南華不能求勝的一個原因。不過上半場還是很和洽，南華如踢得好，上半場早應踢定勝局；但在上半場兩隊竟打成〇比〇和局，可見南華並不踢得好。

傑志之敗於陸軍，是由於陸軍變了陣，以高速度推進戰，使傑志措手不及。關係他們全能夠針對傑志的弱點，也可以說是傑志的「不夠」備戰。

傑志的許多人早就說過，它們的實力並不強勁，它們所以能在聯賽第一循環中勝利，主要是士氣旺盛。可是在敗於巴士後，士氣一般人都當它在走下坡了。如果能好好地檢討，可能在第二循環將不致這樣。

比賽的裁判，近來好些場做得不好，例如：聯賽巴士勝中華一場，最後巴士的一個球是越位的，球證表示，當時李小揚所站的位置已超越球證（比球證先一步），但球證看得清楚，並不越位。又在陸軍勝傑志的一場，銀牌淘汰賽的十二碼罰球，都可判不判……

## 學習蘇聯先進體育經驗的體會

【上海通訊】為了慶祝中蘇友好月，上海文匯報於上月下旬邀請出國籃球、足球選手，體育教授，籃球、排球裁判，體育工作者和運動員等舉行了一次座談會，漫談了對學習蘇聯先進經驗的體會。三年來，國內人民體育工作者和運動員已經有了飛快的發展；體育工作者和運動員也有了很大的進步；對人民體育的方向已經明確，對學習蘇聯的先進經驗有了一定的體會。通過了這次座談會，接觸到兩個主要問題：第一、人民體育運動要為國防建設與生產建設服務，要從普及中不斷的提高，必須學習蘇聯先進的體育制度和經驗。第二，學習蘇聯必須在思想上解決問題，肅清舊社會的影響，尤其是崇美思想。只有這樣才不會走彎路，才能徹底的為人民羣衆服務。

參加這次座談會的有：田福海（出國籃球選手）、張邦綸（出國足球選手）、章鉅林（體育教授、籃球指導）、劉荷生（籃球裁判）、李啓聯（排球裁判）、王燦華、尚崇嶽、王永芳、朱承埔、朱亞雯、陳文裴、謝雲怡、劉二柱、邵冠羣（以上運動員）。現把這次座談會的發言紀錄摘要介紹出來。這些寶貴的體會和經驗，對大家是有一定的幫助的。

**章鉅林**：蘇聯籃球隊給我的印象是非常深刻的。它對我們的體育運動不僅是起了鉅大的推動作用，而且也使我們的體育工作起了根本的變化。在他們未來之前，我們對於新體育運動的發展固然有了正確的方向，但我們的工作實際還停留在理論與形式上，不知道工作究竟應該怎樣搞法；尤其是在運動技術上，總覺得新舊沒有多大的區別。因此訓練還是用舊老一套的方法，着重個人的個人技術，注意表演形式。蘇聯籃球隊不僅以他們自己實際的行動給我們做了一次很好的榜樣；而且也很坦率和誠懇地指出了我們的缺點，指出了籃球訓練的目的，同樣應該是為了鍛鍊堅強的身體，培養優秀的革命本質，使我們的訓練工作從此步上了新的方向。我們吸收了他們先進的經驗，開始採用快速的、主動的戰術，開始注意到體力的鍛鍊，開始注意集體合作的問題。這不僅使我們的訓練工作在形式上有了顯著的改變，即在訓練內容上、方法上也同樣起了根本的變化。從個人到集體，從消極到積極，從虛偽的、花巧的到樸實，兩年來的事實，已經證明了這樣的先進訓練方法是樸實的、正確的，是為廣大羣衆所熱愛和擁護的。

**劉荷生**：我們目前的籃球運動，所以能夠這樣廣泛、蓬勃的開展，前年蘇聯籃球代表隊的訪問上海是給了我們很大的影響的。蘇聯裁判員告訴我們，裁判工作不是孤立的判斷兩隊勝敗的工作，而是培養運動員的愛國主義精神，練好身體，保衛祖國，建設祖國，因而我初步地領會到這就是我做裁判工作和教學工作的方向。我對蘇聯施行的「勞衛制」和「運動員等級制」的優越制度有着很深刻的體會。這兩種制度是體育運動的普及與提高的主要保證。我們市東中學在開展冬季體育鍛鍊標準的初期，部份有基礎的同學認為「冬鍛」是鍛鍊身體，打球也是鍛鍊身體，何必多此一舉。經過了一段時期，一般積極參加「冬鍛」的同學，體力普遍地增強了。他們在體力上既然打好了基礎，就不但在學習中精力充沛，而且打起球來進步很快。過去只打球而不搞「冬鍛」的同學感到有點慚愧。以後大家在「堅持鍛鍊，不驕傲，不灰心」來迎接祖國的檢閱的口號下積極參加鍛鍊，在健康上與學習上都有了進步。有一位同學通過了「冬鍛」，技術大大的提高了。他在去年學校中跳遠的成績是五米七八十，今年的成績進步到六米四十，這是說明我們推行冬季體育鍛鍊的成就。

**尚崇嶽**：過去我對蘇聯的看法是很模糊的，對新體育的方向只是概念的認識到一些。我的「為打籃球而打籃球」的想法沒有在實踐中很好的認識和批判。蘇聯籃球隊來到上海時，覺得他們人高、力大、打得快、投籃準，沒有什麼了不起；因此忽視了蘇聯籃球隊的集體主義的戰鬥精神、優良的道德作風和新戰術的特點。後來與體訓班「八一」隊和波蘭籃球隊多次比賽中，我體會到自己體力不够，缺乏全面鍛鍊；華而不實的花巧動作在快攻戰術下黯然失色。在戰鬥精神與道德作風上，這些球隊表現得很好。而我們喜歡表現自己，結果在競賽中把整個隊的力量削弱了。這他們成功之處正是學習蘇聯先進經驗的結果。這些事實深刻的教育了我，使我對新體育運動的看法有了進一步的轉變。現在我們籃球隊的打法已經起了基本的變化，由要花巧表現自己而走向樸實的、集體的蘇聯式風格了。

**王永芳**：我過去不注重全面鍛鍊，對籃球運動的目的也不够明確，因此在球場上的作風是表現自己，華而不實的。蘇聯籃球隊不僅表現了高度的技術水平，並且表現了運動員的組織性與紀律性。他們的戰鬥精神是集體主義的，堅強一致，爭取主動，發揮快攻，不放鬆一分一秒的時間；在作風上尤其樸實可敬，給我們以很大的啓發和影響。蘇聯運動員們中肯地向我們提意見，明確指出我們應該克服華而不實的缺點，交流經驗，指出我們應該全面鍛鍊，增強體質。這對我個人幫助很大，對我們的體育運動的真正目的也起了很大的作用。我們應該盡一切的力量和不斷的努力，學習蘇聯先進經驗和優越的制度。（未完）

---

## 八記　一朝發達

趙大波曰：「我當然不能就此收科，千辛萬苦，然後攬到一個蘇草返來，斬下眼就成瓜左。此事實係難以罷手。」且仃曰：「你唔肯認錯又如何？又再找泥鯭秋耶？」趙大波曰：「你之法子不敢恭維，實係蠢過豬。」趙大波搖首嘆息。

趙大波曰：「我檢討一番，實係我地呢班球員太過唔得，你萬幾銀都係如此瓜左！」且仃曰：「此次我連你都累埋，實在唔得。」趙大波曰：「而且會有陰謀。」我問有乜陰謀？趙大波曰：「開波之前，會裏有幾個球員同我借錢，我都揾佢未開波就先借錢，此事甚為捧忌。但佢地就好似軟腳蟹一樣，連幾個波都係人地送過嘅，我曰：『是否守門員有問題，或者被對方買番都未定。』趙大波曰：『此則未必，人地撲到埋來，佢又擺出個門被人射波，有乜法子唔死人。真係睇到人眼都紫也。』」

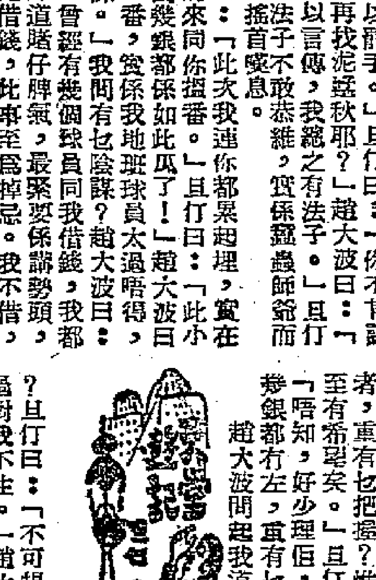

趙大波嘆氣嘆氣，且仃只有安慰之，趙大波曰：「後日又再打突，絲口一定水到唔惧，我都唔敢落注。」且仃問點解？大波曰：「對方係一隊好野，又係死打爛打，冇乜密絲可過把握？惟一辦法，只有等到星期六至有希望矣。」且仃問趙太何去？趙大波曰：「唔知，好少理佢，有銀紙，重有乜興趣。萬銀都有左，重有乜心機？」趙大波問起我道德會如何？是否做左會長？且仃曰：「不可提，又係一把火，你老岳太過對我不住。」趙大波笑曰：「如何？我都話左你一定上當者矣！人地話知子莫若父，我就增，但個份人，第二個就唔知，我話知莫若婿，我同佢搞到極。」且仃一味搖頭嘆息。趙大波笑曰：「我以為你有行，我就同你度三幾味。」且仃曰：「即使做左會長，亦不會有錢搵你者也。」趙大波曰：「你都係做左會長，重慌冇錢使乎？」且仃曰：「我不明白，道德會長乃係義務者耳。」趙大波曰：「當然係義務，但係有錢過手，有款可露，甚而有後台支撐，當然有龍可翻也。」趙大波之言未知可靠否？但我想起吳敘亭對此事如此熱心，可能真係有銀路。此人正一係鳳凰，無寶不落者也。

大家都失敗，一無意緒，趙大波話有事要先行。且仃亦走返工廠，心中掛住阿貞之件，不能不解決也。

蕭素貞一直未返來，我等佢來交涉。無聊之際，叫阿俊請副經理過來！副經理姓范名斗，與蕭素貞同鄉，但年紀輕輕，又如何做大事？范斗對我十分客氣，不過我討厭佢個種打扮，金錢金戒指，金露水筆，還身香水味。且仃問佢蕭素貞何去？但話不知。我又問佢工廠生意如何？但又話一向係蕭素貞話事。我問佢工廠中發工人之薪水如何？但又話不大清楚。我問今早蕭素貞又係不知？范斗曰：「此則不知矣。」且仃曰：「你知道什麼？」范斗面紅紅曰：「我只係料理一下總經理交辦之件，例如洋眼鏡，幾多錢，來又如何，等等，公司中事，你董事長問總經理好些者也。」（四六七）

## 是誰導演的悲劇？

楊眉

夕陽西下，港口外水平線上反射起一片金光，映照得半個天都成紅色；天氣是那樣的清朗，淺藍色的空中，飄浮幾朵白雲，一抹斜暉，還灑在蹲滿了晚釣的人們的石堤上，蒼老的海濱，溢出而寂靜。

靜默的垂釣的人羣中，徘徊着一個十九歲的青年。他今天例外地，獨個兒從海碼頭沿着海傍一帶，漫無目的地蹓躂着，低下頭，兩手插在褲袋裏，偶然也停下腳步，看看人們的「泥鯭」，但總是站不上兩分鐘，便又心神不屬地跑開了。

本來，獨自一個人跑到這裏來欣賞海濱的景色，在他畢竟是破天荒的。自從早些時候，家鄉快要天荒的當兒，老人家們誤信了壞人的謠言，慌忙地打發他到這裏來，他底爸爸媽媽把兒子交託了給×校董，以為將來可以按期接濟，就可以安心地等待着兒子高中畢業了。事實上他本來也是一個好孩子，相當勤奮的。雖然這樣淘、色情的環境，已經很狠命的把他吸引着，在初兩個學期他還很能自持；可是，這裏大多數的叫做「學校」的地方只能培養出一批批的只會滿口「Yes Sir」的人材，和沾滿了美國「西部英雄」「Cow Boy」的「牛仔」。最近一年來，每當天一入黑，他就不知蹤跡了；尤其是那個角落去了；就是跑到他吃飯、睡覺的地方，不說學期，在這海濱找到他，十次中能見到一次，已算「幸運」了。

今天晚上，好像有一個問題總想不通，心沉重地，腦子發脹，苦惱和懊悔拚命的纏着他。他躑躅前行，默默地沉思，他在後悔。

海風一陣陣吹來，陽光的熱力漸漸散失了。他環視一下身上背着的一套白沙士堅西裝，襟頭還沾着一片口紅。……女人……舞場……十三張……兩天來晚上那喧鬧的一幕，重又在他底腦海裏映現出來。他深恨那小白臉——×校董的兒子；要不是他那一輪油嘴，怎會弄到今天這般田地呢！他唇皮不停的顫動着，似乎在咒罵，也痛恨自己的糊塗；實在當時自己並非毫不警惕的，手裏雖然拿了五百塊，可是近幾個月來，家裏覺得頻頻的催促拿錢，已經好像很不信任；來信說這款子還是最後的一次支款，這款子還是從爸爸的一位在港朋友那裏取得的，除非畢了業，否則今後已休想再拿錢，老頭子在家鄉辦好了申請手續，寄來了入境證，幾次催促回去還未見成行，已經大動肝火，聲明快要到這裏來跟自己「算賬」了。本來呀！拿來還債的款子便可清償宿債了；怎知耳根一軟，經不起那傢伙的慫恿，就此混沌下來……真想不到跳幾隻「牛仔舞」，玩幾手十三張，兩個通宵便什麼都完了；到而今，只留下一點那女人昨夜印在沙士堅衣襟上的口紅。

他下意識地伸手再摸了摸口袋，但總沒法再觸到那血紅的、五張薄薄的東西；於是，喪氣地又把手抽了回來。他想起了那緊繃着面孔的二房東。三個月沒交房租，兩個月白吃了；還有，以後的學雜費；一筆數目不小的賬債；怎樣應付呢？他絕望地，臉上一刻泛青，一刻泛白。

後悔來不及了，目前，只要有錢就好辦；只要弄到一筆錢，什麼都可以解決了；此後，發誓也不再跟那傢伙混了；然而，這是後來的事，主要的還是解決目前，有什麼辦法呢？

在絕路中，他只得把心一橫；他很清楚是十分危險的；「這是跳上法網的遊戲，一手不留神掉進去，便不堪想像了……」

「可是，又有什麼辦法呢？只有這，才是目前唯一的生路呀……」

他不再想下去了，他突然加速步伐向前跑，拐了兩個彎，在××道一幢四層高洋樓的梯間，隱沒了他的影子。

「嗚……嗚……」附近一家汽笛響起來，××道上還廠放工了；只是路的盡頭，一片寧靜，一個人在踱方步。一輛私家汽車停在這四層高洋樓的面前，車上跳下一個年輕的女人；車子去了，女人便上樓。

驀地裏，一道使人心悸的尖銳的女人慘叫聲，劃破了××道上空的沉寂。就在這一剎那，這四層高洋樓的梯間衝出來一個穿白沙士堅西裝的青年，手裏拿着一個圓形的女人手袋，後面跟着瘋狂的朝着海邊跑的那年輕的女人。

「救命呀！搶呀！捉住佢……」

迎面來了一個穿黃衣的人，他嚇得昏了；狠命的兩手，胸口上猛猛的受了打擊；他倒下了，昏沉地聽到四週圍擁的人們底喚聲：「看不出，這麼年青的伙子，穿起西裝也幹這行……」

他被捕了的消息傳到了家鄉，爸爸和媽媽瘋狂的趕來，立刻便請求學校當局幫忙想辦法；怎知道那整天高唱着「為僑胞作育『良材』」的學校，竟然當衆宣佈說：「因為他參加了××組織，本校無須負交涉之責。」

提審的那天，他本來打算虛報一個假名字的，可是這裏的報紙都登載了出來，大字標題是：「中學生暴力行劫被判苦工監三年」。

這學校兩年教育的成績，結果把一個純樸的青年培育成一個會踏上這樣的「良材」；還扮演了今天這悲劇的主角；悲劇演出了，「導演者」却不承認自己的「功勞」，把責任推卸，老淚縱橫，一方面悲憤，也怨恨自己兒子不聽話。屢次催促也不願回家去。兩老儘管奔走教堂了十多天，但人事不熟，眼看沒法了，便只得放下一點錢，買下一些衣服食物，托着一位遠房的姪媳婦，託她照顧可憐、無辜的兒子，下那可憐的地方。兩老悔不該聽信早時的謠言，到今天白白的害了自己的兒子；禁不住對哭一場，然後到監裏叮嚀幾句叫他保重，在一個大霧的早晨，動程回鄉，離開這使他們傷心的、不忍回顧的地方。

## 「星火」集體農莊

烏恩　陳其　徐光　斐牧　合作

七、第二年姜老漢的莊稼也還不錯，可是在作務上有點亂套了。又要跟牛又要下地，秋天來了，成羣的野鴨滿地飛。他一個人顧東顧不了西，眼巴巴地乾着急。

八、回頭看金白山領導的集體耕作組，不分地界和地段，統一計劃共同經營，實行評工記分「按勞取酬」的制度，大家都心齊肯幹，什麼事都趕到最前邊。

## 怒海狂濤

愛倫堡作　洪齊譯

### 二八、杜馬與和平

尼爾士先讚美了一番雜誌地方的山羊乳酪，接着就說：

「空氣越來越緊張。我國人不吃大西洋公約這一套。看來這是一場初步的預演。這些日子我們得格外小心幹一下啦。共產黨一心想利用一些有名氣的人。我多麼尊敬杜馬教授，這不用我說你也知道。這一回都很不愉快，可是，他們出於不得已請杜馬離開美國，至今還在這裏擔任一個國家研究所的所長。」

「在回巴黎的路上，我們應該有相當的配合行動。我們至今還在這裏搞在一個國家研究所的所長。」

尼爾士擔心想：這正是我所擔心的事情。一個倒楣的局面。尼爾士抉心要照他的辦法幹，但是李西特教授卻說杜馬固執極了。不過，在這件事情上我們可以抓住把柄：共產黨人來鬧起也比撤換杜馬容易。不過他不能去找克伊沒法跟美國爭吵。自然，尼爾士幹麼老是些倒楣事情給我辦呢？他不過是諷刺的使者。不過他帶來的不只是什麼？或者舒曼麼？這還是個淘氣差事啊。可是，這樣可以提高我的地位；穆比杜爾看看美國人信任我的。就王子是諸神的使者，

是應該，我懷疑，尼爾士是不是會有好消息給我？……貝提埃想到一邊去了：「金蝸牛酒店」那種 Chambertin（紅葡萄酒）可真美啊。忽然他又想了：賊王子雖是盜賊之神，不過，那些幸運在支票簽字上的議員們，要是以為我會去掩護他們，那他們可估計錯了。我得顧到我的名譽。

第二天，他跑去找布魯昂教授，卜赫昂教授跟杜馬很要好。這位教授最近提起貸款發展實驗室的事情，貝提埃上來就在這問題上發揮不休，談了半點鐘。卜赫昂對政治沒興趣，跟他談話很簡單。話快要談完的時候，貝提埃才說：

「下次您看見杜馬教授的時候，請告訴他：我是一個熟心支持他的人，我佩服他的科學工作和他的人格。從前我參加抵抗運動的時期，他是對我有感召力的一個好榜樣。不管將來發生什麼事情，我希望杜馬教授明白那是與我無關的。」

卜赫昂吃了一驚：

「什麼，杜馬教授有什麼危險麼？我聽說報上有些關於他的無聊文章，不過，新聞記者寫的東西有誰去注意呢？杜馬教授是國立研究所的主持人，我不相信誰敢撤換他。」

貝提埃說：「根本談不上那保證一說：我只是說，我不明白那些不負責任的人怎麼能來攻擊這樣出色的一個問題，一個科學家。」（一七〇）

## 八美圖

甘棠

### 六八　埋怨

在教堂舉行婚禮的過程是簡單的，可是參加婚禮的人們的心情，是複雜的。

「你父親，」羅拔夫婦回到酒店，男的面對鏡子梳掉疑問的五彩紙屑，被着眉頭問道，「為什麼找了這麼多人到教堂去？」

「你不高興麼？」家湘讓家湘她們脫掉禮服，反問道。

「尤其是照相，」羅拔往梳化上一躺，「把我累死了，這裏一張，那裏一張，鎂光燈東一亮西一亮，把我眼睛也弄花了。」

「人生，一輩子只有這一次，」家湘委屈地訴說。

「你報館還出了特刊，」羅拔苦笑，「再熬鬧下去，我得了個妻子，可就要丟掉了職業。」

「哼！」當着家湘她們，新娘也不示弱，「你何必這樣子？」

「你們倆，」家湘瞅一眼羅拔，「剛進新房，就要吵嘴，我走了。」

「家湘，」做姊姊的留住她，「別走，我們沒有吵嘴。」

「是的，」羅拔笑笑走到家湘面前，「我們沒有吵嘴，不過隨便說說，在我們國家中，夫妻之間也，」他「嘿」了一陣，「也是非常民主自由的。」

儘管他倆如何解釋，家湘心裏明白，不滿意，說參加婚禮的人太多了！第二天，家湘回去，陳委員問他道：「你如何看法？」「羅拔很不滿意我們麼？」家湘挨着她母親，「也不見得，」「他說爸爸不應該這樣做，」他的上司很不贊成，所以羅拔埋怨我們，說這樣搞下去，他會掉了飯碗。」「那怎麼成？」陳委員一跺，「如果真這樣，我們……」

「但還不致於，」家湘看他着急得這個樣子，笑道，「爸爸不必擔心，他不過嚇嚇我們。」

例外，……」陳太太撇撇嘴道，「那還結什麼婚？」

「阿湘，」陳委員交給她一疊紙片，「回頭你就把這交給羅拔，這是我們游擊隊最近半個月來的戰績！殺傷敵人，戰果輝煌，他看到了一定很高興！羅拔既然以工作為重，用工作來滿足他的要求，就對他說：我們也不含糊，你爸爸所以這樣重視這個婚禮，因為你是我的大女兒，同時女婿又是個頂呱呱的洋人；無論從中國的家庭觀念來講，或者從反共抗俄的立場來講，我作為一個家長，實在難以掩飾內心的興奮和愉快！記得了嗎？」

「記得。」家湘點點頭。

「你再告訴他，為了一切服從反共，我們要努力展開工作！天報，銷路一天一天地漲！人民幣，一大綑一大綑在往大陸運！游擊隊，一小時一小時在創造輝煌戰果！你告訴他，這就是送給你們結婚的禮物！要他別老是埋怨！記得麼？記不住寫下來！」

## 徵稿小啓

我們很需要一些能反映現實，文筆清新的短篇小說，字數在三千字內最適宜。但如感到為字數所限，不能有所發揮時，也可以自由伸縮，我們會調整版面來配合大作的。

編輯室

# 脫下艷裝異服 從事勞動生產
## 記僑眷楊瑚佩的轉變

【晉江通訊】楊瑚佩是晉江縣湖鄉華僑家屬勞動頂出色的一個。解放前她塗脂抹粉，濃裝艷服，整天無所事事。解放後，特別是經過土地改革運動，她有了極顯著的轉變，全鄉最早脫下皮鞋絲襪，下田勞動的就是她。而且人們還稱讚她是一個生產能手，樣樣勞作不低於男子。

楊瑚佩的娘家在晉江縣店洋鄉。父親是一個中農，有十來畝地。楊瑚佩是這家庭裏的長女，從小起就什麼粗事都要幹，在她七八歲的孩童時代，她父親就帶她下地勞動，所以從小就學會了挑擔、鋤草。當她十四歲那年，她父親去世了。於是她的勞動擔子更加重，過去幹不來的農事也得幹了。當時她又在她表哥教導之下（父親去世後她表哥就到她家幫她耕種），很快地掌握了各種農業技術，犂田、插秧樣樣精通。

在解放前一年，她出嫁給龍湖鄉一個華僑黃炯綠。結婚不久，由於她過慣勤勞的生活，閒來沒有事做就到田裏去拾拾草，鬆鬆土。農忙季節到了，她居然和她出嫁前一樣赤着腳把褲子捲到大腿上，努力地勞動起來。於是，閒話便多起來了，有人在背地裏說：「你瞧！黃家娶了一個女長工」，「命中註定是個苦命女」，地主竟公開誣衊她爲「公牛」。這些冷言冷語傳到了她丈夫耳中，她丈夫勸她不要再下田去，在這裏的風俗婦女是不能下田勞動的，下田去便會被人笑。楊瑚佩無奈何，就聽她丈夫的話，整天閒閒在家裏。不久，她慢慢地學會了她堂嬸的樣子（她堂嬸剛從南洋回來不久），抹香粉，搽胭脂，塗口紅，甚至穿起美國尼龍絲襪和高跟皮鞋來了，這樣，她就從一個單純樸素的農村姑娘，變成一個艷裝異服的時髦太太。

解放後，人們開始崇尚勤勞樸素，她和所有的僑眷一樣雖然在服飾方面有所改變，但對勞動尚缺乏正確的認識，還不敢下地去勞動。解放第二年土地改革運動展開，她們在鬥爭地主大會上受了不勞動是可恥的教育，思想上漸漸有了進步，後來婦女文化學習班開學了，僑眷們才樹立了「誰有勞動才是最光榮」的正確思想。當時她決心把小部分出租的土地抽回自己耕種，她第一個響應了僑眷參加勞動的號召。但是，她畢竟是四年多不勞動了，鋤頭拿不到半天，就滿手是泡，兩隻腳踩在地上就疼痛，加以當時還有少數落後的人嘲笑，在勞動積極性方面要打一個大折扣。鄉裏的婦女幹部郭紅霞，知道她的思想情況以後，不斷地鼓勵她，要她發揚她原有的勞動品德。當時，她婆婆又給她一些援助，減輕她的家務。她就積極而勤勞地幹起來了。

一年多的勞動，楊瑚佩現在又是一個勞動能手了：她肩挑百斤重擔子能快捷的行走，鋤草、插秧樣樣精鍊。今年春季插秧的時候，曾有許多男子暗地裏跟她競賽，常常是賽不過她，她插的秧苗，既勻又齊。割稻的時候，別人割八株，她至少能割十株。楊瑚佩勞動的消息和成績傳開了，許多初參加勞動的僑眷紛紛來跟她學，許多農民還爭着要與她組織變工互助組。

「勞動是最愉快的事！」楊瑚佩深深地體會到這一點，楊瑚佩說：「過去整天坐在家裏不勞動真是够閒悶，現在自己種的穀子自己吃，飯也特別香甜！」（小放）

# 天津私營新泰昌五金行 改善經營後業務大發展
## 資方認清了私營商業的前途

【天津通訊】天津市私營新泰昌五金行，去年全年的營業額只有十八億元，而今年「五反」後自六月下旬起至十月底的四個多月中，營業額已經達到三十五億元，超過去年全年的營業額將近一倍。這一事實，使該店資方認清：隨着國家經濟建設的迅速發展，私營商業在國營經濟的領導扶持之下，積極經營，同樣有着寬廣的發展道路。

### 打消顧慮 提高信心

新泰昌五金行是天津五金商業的中型鋪戶，以前由於資力不大，而且採取「坐等」的經營方式，只由外地來貨在天津坐銷，營業不能發展。「五反」後，該店資方因見櫃上的流動資金不多，對業務經營失去信心。該店職工在上級工會的領導下，耐心地對資方進行說服教育，並且主動幫助資方辦理申請貸款的手續，以充實資金，開展業務，人民政府對該店也給予寬大處理，減免了罰款，使該店資方深深感受到政府扶植工商業發展的政策，打消了思想顧慮，提高了經營信心，開始依靠職工，改變積極的經營方式，派人向東北、太原等地開展業務。

### 主動推銷 開展業務

過去該店多是由東北及上海等地運大五金來津坐銷，從來不主動向外地推銷，而且做一種貨就「死做」一個門，不願爭取多做別的買賣。自從派人四出了解情況後，知道東北正在進行各種建設，需要大五金，於是打破陳規，不但不再由東北進貨，反而由津發貨去東北銷售，而且東北需要什麼就運什麼。該店五反後第一筆生意就是由津運平鐵三噸、鐵板七噸、元釘二噸去瀋陽，交瀋陽信託公司託銷，後來又運去一噸鉛絲，交瀋陽貿易所，得一純利總計約六千萬元。該店改變了經營作風，主動向外推銷，營業一天比一天興旺起來。該店經理郭秀石很有信心的說：今年年底前，至少還要做五億元的生意。新泰昌五金行的資方還糾正了高利思想，採取了薄利多銷、加速資金週轉的經營方式。過去該店因看利過高，貨物積壓很久賣不出去，以致資金週轉不靈，做不成買賣。五反後，該店不但糾正了高利思想，甚至有時還壓低售價，以加速資金週轉。如該店在七月間由瀋陽運來鐵板三批，當時的市價是每噸一千八百萬元，但因一時不易找到買主，該店就以每噸一千六百七十五萬元賣出。五反後該店看利一般都在一成到二成之間，有時還低於一成。因此很少有資金積壓的現象：該店經理郭秀石說：只要積極經營，薄利多銷，目前大五金的買賣是很順當的。

### 國營經濟 領導扶持

新泰昌五金行五反後業務能够迅速發展，是和國營經濟的領導扶持分不開的。在五反後，該店因缺乏資金，不能大量進貨，人民銀行貸款二億元，後來才得到大批生意，做成了五反後的第一筆生意，得以日趨活躍起來。九月份該店資金又一時週轉不開，就由人民銀行做了一億九千五百萬元的押匯，運銷瀋陽二十二噸鐵板。此外該店過去一向只願和私營往來，或客商交易，企圖從中謀得「厚利」，但有時貨售出後卻一時不能收回現金。自從該店和瀋陽信託公司建立業務關係後，才深深體驗到和國營企業交易有很多好處，一方面價錢公道，貨物容易脫手；而且只要成交，立即可以收回現款，對業務的發展有很大作用。因此該店才緊緊擁護國營經濟，放棄以往的投機思想，穩步地發展營業。該店五反後所做的生意，有百分之九十以上是賣給國營單位，這也是該店能够在四個多月中有三十五億元營業額的主要原因。由此證明，私營商業在國營經濟的領導扶持之下，是有着寬廣的發展前途的，關鍵在於私營商業者是否能打破顧慮，積極經營，發展業務。（沈魯）

# 新疆農業生產部隊 普遍推廣新式農具

【迪化通訊】新疆軍區生產部隊中，新式農具已在普遍推廣，蘇聯新式農機，也已開始重點使用。據統計：目前部隊中使用的蘇聯新式農具有：雙鏵犂、單鏵犂、之字耙、播種機、割草機、選種機、割麥機、耧草機等三十餘種，一般連隊都擁有上述蘇聯新式農具三、四十餘件；舊式土犂和砍土鏝等落後的生產工具已基本絕跡。此外，各機耕農場和各農業生產單位，並有各種類型的拖拉機：斯大林八十型、阿特茲納齊型、烏特斯型、克特茲三十五型等一百一十八台；斯大林涅茨六號康拜因聯合收割機七台；蘇式穀類打殼機十台，機械農具五鏵犂、四鏵犂、二鏵犂、四十一片圓盤耙、釘齒耙、二十四行播種機等數百件。

使用新式農具和農機進行耕作，不但工作效率高，而且質量好。蘇式馬拉犂，可深耕十八至二十公分，這樣不但能使土壤疏鬆，易於耙播，抗旱抗澇，而且還有消滅雜草，防止或減少病蟲害的特效；用播種機播種，下種均勻，出苗整齊，行距、株距一致，易於中耕除草；用割麥機割麥，麥茬短，還收割的乾淨。

根據各農業生產單位的經驗說明：蘇聯新式農具、農機，是具有無比的優越性，並在部隊農業生產中，起了很大的作用。

# 各地通訊

## 晉江通訊 「我的眼睛亮了！」
### ——記僑眷洪勤的文化大翻身
葉格非

晉江縣湖鄉僑眷洪勤寫給他在海外丈夫的信上第一句就說：「去年我參加了鄉裏的婦女文化學習班，現在我能讀書寫字，我的眼睛亮了！」這句簡短的話，說出了她學到文化以後的喜悅的心情。

一年前，洪勤還是個一字不識的睜眼瞎子。她回憶過去不識字的痛楚說：「以前，我丈夫從南洋寄來的信，我要跑東跑西找人家代看；寫一封回信，要跑到一里路外的鄭厝村，花上三四千元找人代筆，有時，別人沒有空閒還得等候。」洪勤又說：「最糟糕的是有些知心話要說的，但是叫人家寫怎好意思開口呢！」所以，「文化」對於她是多麼的需要呀！

前年，鄉裏開辦了婦女文化學習班，她看見年青的姑娘們一羣一羣的走進了課堂，她心中想：「年青的人多麼幸福！我們年紀大了，沒有學文化的福份了。」她在暗暗羨慕人家，也暗暗地自愧。學習班第一學期過去，第二學期又開學了，鄉裏的婦女會主任郭紅霞知道她心裏有學文化的要求，便來動員她去學習。起初，她還不好意思地說自己年紀太大了，上學校不像樣，而且也學不會了。婦女會主任便以外村一個五十二歲老婆婆柯仔糊，從一個字也不識到能識一千字，並能寫信的學習經歷告訴了她，並勸勉她說：「人家五十二歲的年紀都學得會，你三十六歲更能學得好！」後來，她終於鼓起勇氣去報了名。第一天，許多年青姑娘們朝她笑，表示歡迎老大姐，但她卻多疑起來以爲人家笑她年紀老，所以第二天又不敢去了。婦女會主任便親自來領她去，並再一次向她解釋和鼓勵。不久，她就習慣了。先生教過了第一課，她回到家裏，又重複地唸上幾遍，五、六個字都記牢了，她高興得不得了，暗自盤算：一天識五個字，十天識五十個字，一個月不就是一百五十個字了嗎！半年以後，丈夫的信就可以自己看了！她越想越開心，越讀越起勁，每天燒飯的時候，也靈在灶灰上畫來畫去學寫字；洗衣服的時候，腦子裏也在記生字；……那幾天，進步很快。

但是，學習中並不是沒有波折的。有一天全班作默字練習，先生講一句，她寫一句。當先生講到「一年四季有春夏秋冬」的時候，突然間她把「夏」字忘掉了，心裏頂慌張，先生下面講的什麼句子，她越是糊塗，結果遺漏了一大段。洪勤心中眞懊惱：「年紀老了不管用了」的念頭，又在她腦子裏掀起來了。正在她苦悶的當兒，她丈夫從南洋寄來的信，她打開了信來，這一下子所有的愁雲都給開了。想起在半年前，接到一封信要去請人家那個麻煩，現在不是沒有這些麻煩了嗎？說自己「年紀老了不管用」是不合實際。「時間長，慢慢就會消去的。」她暗暗自勉，信心提高了，熱情又重新在她心胸中燃燒了起來。

經過一年多的堅持不斷的學習，現在她已認識兩千多字，而且能寫一封詳細的家信。這是多麼值得歡喜的事啊！所以洪勤在給丈夫的信上這樣寫道：「我能讀書寫信了，我多麼感謝共產黨、毛主席！不再是瞎眼睛子了。」

# 閩侯區晚稻豐收 比去年增產一成
## 平原與山區都是好年景

【閩侯通訊】閩侯專區一百四十餘萬畝晚稻的收割工作已大體完成，無論平原或山區普遍得到豐收，連今夏接連遭受多次洪水災害的閩江下游兩岸地區，也得到比去年更好的收成。據長樂六縣的初步統計，全區晚稻增產在兩成左右。據長樂縣大宏鄉的典型調查，該鄉元僑村五十戶農民的一百九十多畝出地，今年晚稻平均每畝收穀六百斤，比去年多收了兩成。該縣五個互助組的增產計劃（一般要求增產兩成以上），普遍都已完成。連江四區潘渡鄉金鄉一千二百九十多畝晚稻平均每畝產量高達八百三十二斤穀，比去年增產三成，並超過了戰前最高生產水平。在山區，增產也很顯著，羅源縣八區（山區）十個鄉中平均增產二成半到三成的就有四個鄉，其餘的鄉增產兩成。在受水災地區，閩江下游今夏受洪災最嚴重地區之一的閩侯六區新民、建新等重災鄉，今秋每畝出收穀四百三十斤，還比去年多收了十斤。連江一區漳港、蒲溪江的南埔鄉，遭受多次洪災，但經過政府大力領導救災後，今年晚稻也增產了一成半。

今秋該專區內普遍豐收中，同時還出現了許多高額豐產紀錄。大面積豐產田特別多，根據各地互助組農民述說他們改進生產技術獲得豐收的經驗，是克服保守思想，在不同程度上改進了農業技術的結果。羅源縣山前鄉郭思念互助組組員說：「今年我們組裏許多人都打破了保守思想，採用了小株密植，多下肥料。稻子不但發兜大，長得好，每畝田還節省了三分之一的稻兜。秋收，僅是大門收了啊！組員彭阿谷的一畝半田採用了小株密植，再加精耕細作，今年就收了八百五十斤穀，比去年（每畝五百多斤）增產了五成多。」

# 廈門大學工學院 已採行專業制度
## 全院設置五個專業

【廈門通訊】廈門大學爲了有計劃地培養大學畢業後即能獨立工作的專門人才，以適應國家大規模經濟建設的需要，本學期決定在工學院進行全面徹底的課程改革，採用蘇聯的專業制度以及教學內容和教學方法，並擬訂新的教學計劃。爲此，最近工學院和理學院的全體教師進行了理、工專業設置與教學計劃的學習。

通過學習認識了專業設置的重要性後，工學院教師都積極地收集蘇聯各專業以及國內各大學已設置專業的有關資料，結合各系師資、設備的情況，根據華東教育部的決定在廈門大學設置專業的方針任務，總地訂出了各種課程的教學計劃。根據華東教育部的決定，廈門大學工學院設置專業有五種：一、工業與民用建築；二、水利技術建築；三、熱力發電裝置；四、發電廠配電網及其配電系統；五、無線電通訊與廣播。

過去理學院教師們對專業設置也有強烈的要求，如生物系正準備多開設專業，並進一步審查和擬訂的教學計劃，使它能更適合國家的需要。廈門大學工學院的教學改革是該大學教學改革的開端，取得經驗，將爲理、文法、財經各科的教學改革創造有利的條件。

我們偉大的祖國

浙江省是我國主要的產蔴地，今年蔴田產量比去年增加二成。圖爲浙江省農林廳工作人員正在杭州市郊山區的一個互助組的沈六斤田裏研究黃蔴的成長狀況。

# 上漲下跌幅度小 買賣股票難賺錢
## 大道中公爵行樓上有交易所
## 開市時間從星期一到星期五

編輯先生：

聽人說：買賣股票是很難「撈」到錢的。這是什麼緣故呢？

又：請問買賣股票的場所在那裏？希望你能告訴我。

讀者李保生上

保生先生：

說買賣股票很難「撈」到錢，的確是有些根據的。其主要原因是：買家在買入和賣出一份股票時，除了繳納經紀佣金而外，剩下來的利潤，就實在是很少的了。舉例來說，現時香港電車公司的股票，成交價是每股二十二元七毫，但如果你要買入這一份股票時，那你就要拿出二十二元九毫二仙七厘的代價來，因爲你不能直接向賣家買入這一股股票，而只能委託經紀人來購買，在這一交易過程中，你是要在買入每一份股票中，拿出百分之一的佣金送給經紀人的。同樣，在你委託經紀人賣出一份股票時，你也要扣回百分之一的佣金給他。這即是說，就算現在電車公司股票的成價是每股二十二元七毫吧，但你賣出一份，實際就只能收回二十二元四毫七仙三厘的現金。

知道了這一點，那你就應該明白：除非電車公司的股票價已漲至二十三元一毫五仙四厘的水平以上了，你是賺不到錢的，因爲在一買一賣之間，你就一共要拿出百分之二的經紀佣金來。

正因爲現時一般股票的上漲幅度，每次都是在五仙至一毫之間的（這比起它們的下跌幅度來，就實在是太小了），所以要從買賣股票中來賺點錢，就實在是不見得容易的了。

設於大道中公爵行樓上的證券交易所，是現時本港買賣股票唯一的一個合法場所。它的開市時間是從星期一至星期五止。（史迪答）

# 針灸療病
## 太和街中華醫藥研究院 據說能治神經痛和感冒

編者先生：

本港太和街廿五號二樓中華醫藥研究院是本港用中國古法針灸配合新的理論來研究醫學的機構，在今年的五月一日增設贈醫所，一部份完全用針灸治療（但大部份病人都喜歡用藥物），接受針灸治療的多數是漁民、工人、小販等。到十月卅一日止，經過六個月的實驗時間，切實調查的結果：在一百卅九個病例中，治愈的達七十三人，好轉的卅八人，情況不明的三人，繼續施治的五人，情況不良的二人，有效率估百分之八十二，不愈的只佔百分一點幾，因爲贈醫所只是門診治療，有些病人異常，對用針灸治病根本不信任，所以施術前一定經醫師解釋清楚，才願意接受；那些漁民更因出海工作關係，只能施用針灸一次或三數次，病略好轉，便又停止治療，不能全愈。

效能方面，以各種神經痛症，像肩胛神經痛，坐骨神經痛，顏面神經麻痹等，治得最多，效果也高，婦科的月經困難，痛經等也見效。普通性感冒，多數只是施術一次就全愈，但對小兒的疾患，因爲父母溺愛和嬰孩哭泣的原故，不能繼續施治，和施術時有意阻礙了醫師的手術進行，所以效驗不顯明。針灸是醫學上的重要的治療技術，該院特把這六個月來的實施經過，分類如下：

治療人數共一百卅九人，施術次數共六百七十五次，全愈者七十三人，好轉卅八人，不明十八人，減輕二人，繼續治療五人，情況不良二人，不能全愈者三人。其中以各種神經痛最多（包括肩胛神經痛，腿神經痛，坐骨神經痛，及神經麻痹等）共五十二例，全愈的佔卅三例，好轉十一例，繼治四人，不明四人。嚴重而有時效的病例，如漁民吳有病，左臂疼痛四年不能舉，經過四個月的針灸治療，手臂才能上舉（大拇指屈伸阻礙）。這是很嚴重的頭腦神經痛和撓骨神經麻痺症，但經施術六次，腎的屈伸自如常。其中有很多病例已奏效，只施術一次，即已完全復常。婦科疾患十六例（包括月經痛，月經困難，及月經過多等），施術共卅四次，全愈十一例，好轉三例，不明一例。十五歲的女孩陳珍，是漁戶女兒，在本月經過多次針灸後，就常患月經痛等暗疾，每隔廿天一次，到了本月……三例，不明三例，嚴重病例中有筲箕灣艇戶黃北有，廿九歲，胃痛數年不愈，九月二日到來求治，施術二次，就告痊愈。神經衰弱六例，施術十次，全愈二例，好轉四例。維他命缺乏症共六例，全愈一例，好轉四例，不明一例。心臟疾患施術十三次，全愈二例，好轉五例，不明二例。其嚴重病例中，筲箕灣金華街四十九號的女子陳美，廿五歲，患心臟肥大，曾突發暈眩不省人事數次，痛，氣促，脈搏不整，心窩感酸，九月廿二日起施術廿六次，每次經施術都感到心部舒暢，且未發暈眩，各種症狀在好轉中。小兒寄生蟲七例，施術四十四次，全愈一例，好轉四例，不明一例。遺留症一例，小兒腦膜炎，施術廿三次，該兒曾患腦膜炎後左臂不能舉，拇指痙攣（撓骨神經麻痹）現狀，夜哭不眠，施術後夜間哭泣停止，能安睡，又復隔了一星期左右，發腦膜炎之全身症狀，轉入醫院療治。中耳炎及耳下腺炎四例，全愈二例，不明二例。慢性鼻竇炎一例，施術十次，好轉。肺癆三例，施術十次，好轉二例，不明一例。堅道二樓男子蔡東，是鉛字工人，染肺病一年，未經休息，到所求治，施術數十次後，再照X光肺片，經證明病灶好轉。濕疹一例，不明情況。輕微外傷筋痛二例，施術二次均全愈。瘰癧（淋巴腺結核）四例，施術卅次，好轉三例，不明一例。氣枝管喘息三例，全愈一例，不明二例。眼科一例（沙眼），施術三次，在治療中。以上列舉的病例，過着針灸的佔五人，但均未影響施治，因消毒不嚴繼發的也沒有，所以發生副作用的也沒有，針灸治療是可靠而安全的療法。該院對針灸的研究，將繼續下去，很重視針灸療法的發展情形，以增進針灸療法的效能，以達到治療的目標。

——讀者王任上

# 服務欄

## 中國銀行華僑服務部介紹 僑生低利小額貸款章程

第一條：本行爲照顧依靠國外僑匯款爲主要生活來源之僑生，因一時僑匯未到或臨時正當急需起見，特舉辦本貸款。

第二條：貸款申請人必須具備下列條件：

1. 經常由本行或外匯指定銀行解付僑匯之僑生。
2. 經區以上的人民政府、僑務機關或歸僑團體證明，證明確有正當需要，並由本行認可者。
3. 覓具本行認可之殷實舖保或合法團體之保證者。

第三條：本貸款按人民幣貸放並以國外匯款償還爲原則。

第四條：貸款額度以每戶不超過每次匯款爲限，並以人民幣一百萬元爲最高額。

第五條：貸款期限最長不得超過兩個月。

第六條：貸款利率，按當地人民銀行兩個月貨幣定期存款利率計算，於還款時一併算收，到期前提前償還者，其利息按實際日數計算，逾期不還，利息加倍。

第七條：本章程未盡事宜，參酌當地銀行放款慣例辦理之。

註：此項辦法已在北京中國銀行總管理處營業部開始實行。

# 世界的屋脊
## 康藏高原物產豐富 公路修好將更繁榮

名詞淺釋

康藏高原 康藏高原指我國的西康、西藏地區。這個地區地勢很高，西康高度在拔海三千公尺以上，西藏的高度在五千公尺以上，都是高原地帶，所以我們就把這個地帶叫做康藏高原；又因爲康藏高原是世界第一高原，所以我們常常叫它是「世界的屋脊」。這個地區面積約有一百六十萬平方公里，人口只有五百多萬；資源很豐富，西康出產大量的羊毛、藥材，金、煤、石油儲藏都很豐富；西藏有很多金、銀、銅、錫、煤、寶石和池鹽。在過去國民黨統治的時候，康藏高原大部分都在外國勢力控制之下，這些西藏的無恥地和搶劫人民的強盜，掠奪了康藏的資源和人民的血汗，康藏人民生活痛苦得不得了。西藏和平解放之後，外國勢力被趕出了康藏高原，人民才見到了太陽。現在，在毛主席的關懷之下，康藏公路已經修到了昌都，這是康藏高原人民又一件大喜事。將會大大繁榮康藏高原的經濟，改善人民的生活，並且還進一步鞏固了我國西南的國防。

# 保健知識
## 經常做體操 可不致失眠

在做體操運動的時候，因爲血液流動加快，我們身體就會發出更多的熱量，因此體溫就上升；運動後體溫又下降，經常這樣鍛鍊，……

體操的好處在哪裏呢？如果我們經常做體操，經過長期運動的鍛鍊以後，就能訓練神經系統，使全身各部份的動作更好地配合起來。這樣，反應就比較快而且準確合步，沒有用的動作也會逐步減少，而且知道怎樣利用最適當的速度和步驟來工作，所以工作效力就會因此提高。經常做體操運動的人，不但在平時活動能靈敏，就是在停止活動的時候，也能完全休息，睡覺時不致失眠。

不但這樣，就拿肌肉的鍛鍊來說，也是有很大好處的。經常地做體操運動，肌肉就會變得結實有力，肌肉的力量也會因此增大，這是大家都知道的事實。肌肉增加，水份減少，因此吸收氧氣的能力也加強了。同時，還能使血液的循環改好。所以經常做體操運動的人，能持久工作，不感到疲倦。

在做體操運動的時候，身體裏就需要更多的氧氣，來供給各部份的需要。因爲在運動的時候，血液裏面的氧氣減少，這樣就刺激我們製造血球的地方——製造出更多的紅血球來，所以血份就比較好，貧血的機會也減少了，人就因此顯得滿面紅光。而且時常運動的人，還能使身體內的免疫力增強，抵抗疾病的力量也就增大了，所以就不大會得病。

經常做體操運動，還能增加肺的通氣量，吸入的空氣多了，胸腔就會擴大，身體就更健康了。

體操不是一種劇烈運動，它能促進消化液的分泌，來幫助消化，所以時常體操的人，很少會有胃口不好、消化不良和大便不暢等現象。（一舟）

# 家庭生活
## 當心你的孩子

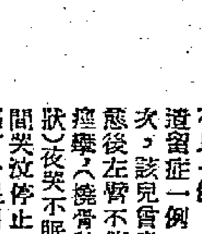

我的朋友舒太太，她是九個孩子的母親，最小的才六個月，雖有女傭工幫助家務，但有時仍不能照顧週全，事情就這樣發生了：前天，在吃晚飯時，孩子放坐沙發上，不防那孩子撿着一顆釘往小嘴裏送去。這時恰巧被第五個孩子看見了，忙叫起來，舒太太趕過去一看，釘已經下了肚。幸而附近有位醫生，家中備有透視設備，舒太太把孩子抱去，透視之下，知道釘尖朝上，沒有觸碰到肌肉，不過還要等到第二天的觀察，因爲釘尖部非常危險，到十二指腸，那時就要開刀。因爲孩子只有六個月，開刀後的情況，還不能斷定能否脫險。

這樣，舒太太全家擔了整整四十八小時的心事，結果，醫生用藥物的催瀉，這枚釘才隨着大便下來了。其實這是間不容髮的危險，我爲此要說：必須經常當心你們的孩子，不要讓孩子接近可能引起危險的東西，更不要讓孩子失去大人的保護。

# 墨水的化學作用
## ——答常文興先生

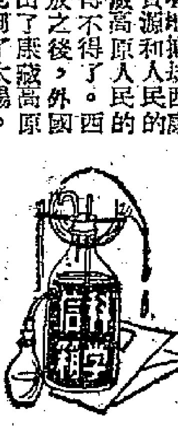

墨水是我們最習見熟知的用品。假如研究一下墨水爲什麼要做成如此這般，卻是很耐人尋味的。譬如說，爲什麼墨水總是「藍黑」的居多？它是怎樣由藍變黑的？爲什麼不用墨水來染衣裳？這類問題，也許會引起我們研究的興趣。

「藍黑墨水」的製造原理很簡單，大致說來，只是把硫酸低鐵（一種化學品，用鐵屑溶解在稀硫酸中製成）溶液和五棓子的浸出液混和起來便成。五棓子的浸出液中富含鞣酸，它和硫酸低鐵相遇，便有能溶於水的鞣酸低鐵形成。但一旦和空氣接觸（例如寫到紙上）時，便會被氧化而變成鞣酸高鐵，這就是黑色字跡了。字跡當然要求無法改和經久不褪，如果用染料泡水寫字，就很容易用水洗去。我們用紅墨水寫字，浸了水就會發糊，便是顯例。「牢色」的黑布固然也是經洗不褪的，但染色時一定要把布先浸上甲染液，再浸上乙染液，然後才會產生這種「牢色」。後者既是不溶於「水」的，當然也就沒法配成墨「水」。「藍黑墨水」所以不能染布，就因限於鞣酸高鐵的性質，一經搓洗，便會逐漸剝落。紙張是經不起搓揉的，所以不必怕這兒會有竄改。

鞣酸低鐵的溶液，原有一種蒼綠顏色，只是以墨水中的濃度而論，這顏色是淺得很的。所以，一般的「藍黑墨水」中，都還加上一點藍色染料，使字跡在落筆時可以分明。過去市上有一種「快乾」的筆墨水，其實在紙上所得「快乾」之類的墨水，而筆中「快乾」的積滯之弊卻很大。

墨水當然以少沉澱爲妙。但有些人在用蘸頭鋼筆寫字時，每一蘸便把瓶子蓋上一蓋，那是不必要的。因爲瓶中的墨水和空氣接觸的，只是液面的一部份，和整瓶墨水比起來眞是微乎其微。我們只需注意避免長時期忘了蓋瓶塞，以避免注進許多空氣泡。使用「眞空管」鋼筆灌墨水時，因爲不斷吸動，就免不了有後一種毛病。（王宗餘）

# 家庭常識

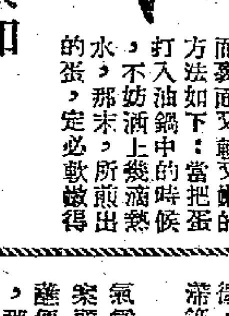

## 煎蛋一法

要使煎蛋完整而裏面又軟又嫩的方法如下：當把蛋打入油鍋中的時候，不妨灑上幾滴熱水，那末，所煎出的蛋，定必軟嫩得多。

## 穿鞋須知

（一）試穿新鞋時，必須立起來走兩步，然後才好買，切勿坐着一試便算。

（二）我們的左右足大小，常有差別，買鞋時應當照較大的一隻腳的尺寸。

（三）不要赤足穿鞋，應當穿襪去穿鞋，襪的高度至少須高出腳踝一吋。

（四）不要把鞋子留着當拖鞋用，走了樣的舊鞋只會使你的腳受害，決不能使你得到安適。最好不要天天穿同一雙鞋子，應當多買兩雙輪流穿，鞋子才不易損壞。（癡）

# 少年博物家

## 小學生的暑假

在莫斯科郊外，沿着曲折的尤沙河兩岸，風景如畫的奧哥爾力克地區，少年博物館中央實驗所展開它的實驗計劃。在這個實驗區裏，有廣大來給野鹿漫遊的寬廣田野；也有狐、狸、兎子及其他爲研究動物學而飼養的其他動物躱藏的洞穴和隧道。

一年四季裏，有許許多多的少年博物家和米邱林主義者從莫斯科各小學校到來度假。全國各地來度暑假的小學生，都帶着豐富了的知識和各項實驗的任務回家去，回到學校的園圃去推行。

這裏研究的中心，着重於植物學，動物學，園藝學，土壤學，花木培植，引導兒童採用米邱林改造自然的方法，發展植物的新品種和動物的新繁殖法等。

對於植物感到興趣的少年博物家，栽培了廣大的花園。少年菓園，菓園的樹上，菓實纍纍。在實驗農場裏，還播分枝麥種和栽植各種甜瓜，番茄和包心菜。實驗區裏的溫室和溫床都是由小孩子親自照料的。經常在這裏工作的莫斯科小學生共二百五十名。

## 芬芳的紫羅蘭

除了各種普通的花外，少年博物家們的花壇上都栽滿了各種劍蘭，和自己發明的常年開花的夾竹桃。他們所栽的劍蘭，名目繁多，有鮮粉紅色的，純白色的，深紅色等，蘇聯的栽花工人，沒有不大加欣賞的。少年博物家們的花圃中，生長着藏衣草，紅色、粉紅色、甚至黃色的婆藥，芬芳的紫羅蘭，柔軟的金魚草以及在露天地方播植、一年即生長的樹木，它是不需要先在溫床育種的。

## 米邱林送的菜園

少年農學家的實驗區裏，栽着龐大不同的菜蔬。只就番茄一類而論，就不下有八十種以上之多。

少年栽菓者在一個新培植不久的菓園中進行實驗工作，這是一九四八年，他們自己築植的園地。從那時起，這一塊園地一直是由他們細心料理的。他們並在一個種着米邱林的各種菓品的園裏工作。這個菓園是偉大的自然改造者米邱林送給小學生的。

五年以來，植樹競賽都是由少年博物館和列寧農業科學院主持的。參加比賽者的實驗工作結果，由博物館把它總結起來，送給農業科學院院長李森科。李森科對於少年博物家們的工作是時刻注意着的。

## 一些數字

經過少年博物館的發動，一九五零年，俄羅斯聯邦共和國少年先鋒隊和其他小學生，已植了在他們的校園裏，二百九十三萬一千棵菓樹和漿菓樹，溯出三千九百七十二塊花和菓的溫床，一萬七千四百四十七個菓園和二十三萬八千八百八十九個花圃。少年先鋒隊和小學生曾協助國家植林，他們收集了三百二十萬公斤樹木的種子，並承擔照料還植於七百公頃區的樹木的責任。

少年博物館和三十一家科學研究所保持密切的接觸，那裏的科學家給博物館送種子，樹苗和書籍，並作個別訪問，以便了解少年米邱林學者的經驗和交換意見。

這些未來的科學家們就是這樣搜集知識和實際經驗，以幫助他們改造自然。（梅紅譯）

## 黑色的安哥拉兎子

還在飼兎專家們沒有發明飼養有色的安哥拉兎子成功之前，安哥拉兎的毛是白色的。可是，實驗區的少年飼兎者卻已發展了各種黑色的安哥拉兎子，這些兎子將來在聯邦農業展覽會展覽。

## 飛來各地信件

少年博物館中央實驗區的建立，已有十六年的歷史了。實驗區每年收到從蘇聯各地寄來數以千計的信件和郵包。從捷克、匈牙利、波蘭、保加利亞寄來的信件也越來越多了。這些信件是愛好自然的少年們，教師們和少年先鋒隊領袖寫來的。他們徵求意見，通知已收到種子，報告工作，並將搜集所得的東西，稀有的樹木和他們自己發明的新品種的標本等寄到實驗區去。

實驗區的工作，旨在協助學校如何採用米邱林學說去教授生物學。只是俄羅斯聯邦共和國就有少年博物家實驗區五十四處，烏克蘭十二處，喬治亞兩處，白俄羅斯二十七處，至於阿美尼亞，阿塞爾拜然，喀薩克，塔什克及其他聯邦共和國都有這樣的實驗區。

少年博物館中央實驗區同時還發表文獻，目的在協助米邱林學說研究團體的領導者。在過去的兩年中，中央實驗區曾發出一百二十二萬份書和小冊子。

## 每年舉行「鳥節」

爲了吸引小學生參加這種具有重大的社會主義的工作，少年博物館組織各項活動，如一年二次的「鳥節」，一年一次的樹木、菜蔬、水菓的栽培比賽，和鳥、飼兎的優良成績競賽、

## 老牛仔

泰爾作

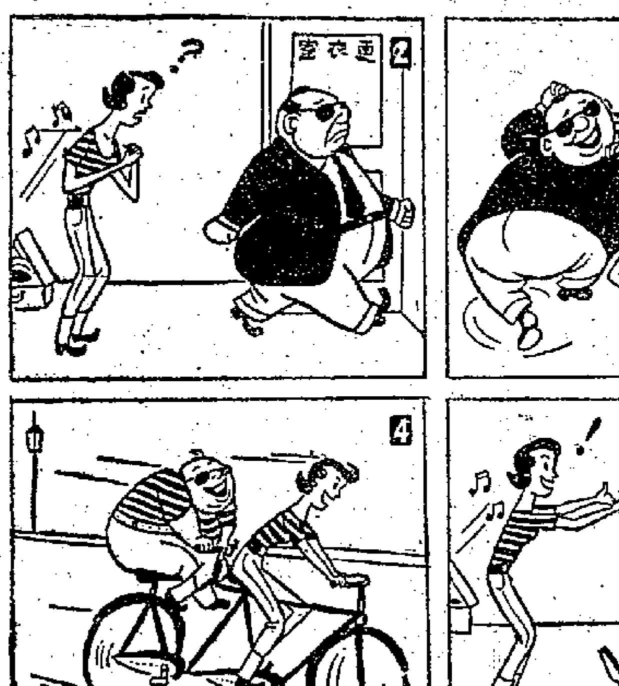


## 歐風美雨

# 販賣奴隸的市場

在現在的文明國家裏，還有買賣奴隸的事情發生。這裏登着的一張照片，就是意大利的貝淒汝托市的奴隸市場。這個奴隸市場一年開兩次，專門拍賣小孩。在這個市場開市的時候，貧苦的農民和失業工人把自己親愛的兒女帶來，聽候從各地來的買主出價。有錢人都高興到這裏來買小奴隸，因爲價錢又便宜，又可以叫他們幹大人的活。

在這張照片上，那個骨瘦如柴的孩子正站在奴隸市場上，旁邊是他的母親，正等待着主顧。如果這個母親「運氣好」的話，孩子便可以找到買主，母親可以拿到幾文錢去活命。可是將來呢？那小奴隸就要一年到頭地給地主耕地、撒種、挑水澆園子……。那不幸的母親，不知要爲這個苦命的孩子流出多少辛酸的眼淚！

貝淒汝托市拍賣孩子的事，早就引起了意大利人民的憤慨和反對。可是，在今年九月八日，意大利政府還是批准了這個市場開市。

意大利的孩子們所受到的痛苦，還不光是在貝淒汝托市奴隸市場上看見的這一點。在西西里島的硫磺礦和撒丁島的煤礦裏，十二歲的孩子在做極端繁重的活；在列契的標緻礦裏，有害的灰塵使童工們喘不過氣來；在羅馬、米蘭等大城市的街頭，日日夜夜可以看到成千的流浪兒童；在馬台爾市城南的窯洞裏，僵瘦的孩子餓着肚子。這些事情在意大利是很普通的現象。我們在香港上映的意大利片中也可約略看到。

## 北京雜記

# 食物掌故

畢工

北京的食物最豐富，大而著名的山東館子，小而至於路邊所賣的零食，無一不佳，而且有許多還富有歷史性的。我們從古人的詩文集裏，常常可以見到，但也有很多食物徒存其名，現在不知是什麼東西的。

每年陰曆四月，北京就開始賣冰，賣冰的人以銅相擊作聲，現在還是如此（元人歐陽玄的「圭齋集」有漁家傲南詞十二首，詠元代北京風物，第四首有「四月都城冰碗凍」之句，可見其俗甚古。）這種都是天然冰，藏在冰窖裏面，第二年初夏，鑿出來用。滿家司徒潛在一九三四年住冰窖胡同，其地因從前就有冰窖，所以有此名稱。

和平門外賊家橋附近，有一家清真館子，名廣福館。但是北京人都叫它做「穆家寨」，爲什麼叫「穆家寨」呢？說來有段故事。原來廣福館是穆姓所開的，女掌櫃恰好又名叫穆桂英，好事之徒便給它改個名叫做「穆家寨」，由此生意日見興旺，爲外城著名的清眞館子。

「穆家寨」以「炒肉餅」最著名。所謂「肉餅」，係先用麵粉烙成硬餅，然後切成約四五分的寬條，放在牛肉湯內，用文火熬。北京的牛肉本來就好，加以調得法，味道頗鮮，很爲顧客歡迎。但這一味菜的價錢可不便宜，十六年前，與友好三四人到「穆家寨」小酌，一起碼要花四五元。

宣武門外半截胡同有廣和居飯館，以製擴蒸山藥著名。山藥就是藥中的淮山。廣和居裏面掛有一對對聯：「十斗酒依金谷罰；一盤春煮玉延肥」，款署「楚生」，不知是什麼人。山西南湖的人叫山藥做「玉延」，這個「楚生」也許是那裏的人吧。老輩的人說這對聯是集元人薩天錫詩句，不知是否。廣和居在一九三四年倒閉（這一年恰是它開設一百年的紀念日），據蒸山藥的製法從此不傳。但現在中山公園裏的長美軒飯館的拔絲山藥也製得很精美，可口。據說拔絲山藥之製，係傳自廣和居的廚子的。

## 花島

歐洲地中海的意大利厲島西西里，是以盛花出名的。每年輸出的花，多至約一億朶，計重一千三百萬噸。而這巨額數字，却是從前兩個盟人，把一盆花在當地試種的結果。（人）

## 談影內園

# 「柔情鐵血」

非薇

環球國際出品。京華、快樂映

拳賽這一項運動節目，是有很大的刺激性，所以能吸引很多人去看。台上的選手你一拳打過來，我一拳打過去，皮手套裏的拳頭，像鐵錘敲釘子似的，擊打在人的頭上，臉上，身上。打得鼻青眼腫，有的觀衆嘗越打得猛烈，才夠刺激，否則，就覺得無味。像片子裏的谷克，因爲他的對手，被一萬元收買了，本來可以打贏谷克的，但他故意手下留情，讓谷克獲勝，由於變得不「精采」，看客大譁，指摘這場拳賽中行了賄。

看別人打得皮破血流，不但不同情，而且覺得有趣，這種心理，我也是有的。多少年來，在香港生活甚麼都慣了，不新鮮了。白天上寫字間，晚上扯開收音機，週末旅行、划船或者去跳舞，我的生活，就是這樣平淡的過去。因此，總希望有點「驚奇」的事情發生，尋找不平淡的「刺激」——賭馬，據說其中的樂趣，就在那輸贏未定時的緊張情緒，這也足刺激。看拳賽，也是刺激。美國製片商，用跑馬和拳賽做題材。拍的電影並不少，它們就在迎合這種心理。

谷克雖然是「鐵人」，他的變拳打敗了很多選手。但是，他終究也是肉身，雖然厲害，在和沙堅納第一次對賽時，臉上被打得臉青眼腫，相貌難看極了，分不清眉毛眼睛和鼻子，每一個回合完了之後，助手要用濕毛巾洗淨他的臉。第二個回合下來，又是如此。

鏡頭在拳賽中，間中轉移到一個少婦的臉上。她名露絲，是谷克的太太，她想丈夫能在拳賽中賺一筆錢，開一間無線電商店。她只是一個普通的美國家庭婦女，當過售票員；和其他的人一樣，在那個社會中，她覺得有了錢便安全，不愁無法生活了。

所以，她鼓勵谷克賽拳。當他們還在戀愛的時候，她就覺得谷克當鑽工，工資太少，不能養家，因而對結婚猶疑不決。現在，當她看見自己的愛人，爲了要賺錢，在台上讓另一個男人，合理合法地大敲大打，頭髮蓬亂、血流滿面地躺在台上，她看了這種情形，心裏作何感想？

我的眼睛，隨着鏡頭移到露絲的臉上。她的額紋緊蹙、呼吸急促，時而用手帕摀住張開的口，揉揉鼻子，眼裏有光亮的淚水。伊芙蓮頻娜在這個鏡頭中，演得並不很壞。

當我寫到這裏的時候，想到自己因生活平淡，愛看別人打得皮破血流而覺得夠刺激的心理，是不應該的。如果是自己的親人，在拳賽中被打得鼻青眼腫會覺得怎樣呢？如果他變成聾子，肋骨折斷了，吐血以至死掉，我會覺得怎樣呢？

在電影上和新聞上，我們知道，美國拳賽中，選手被打得殘廢、重傷以至於死亡的事情，並不稀罕。

我不喜歡谷克的哥哥佐治，這個人爲了賺錢而不擇任何手段，他不把谷克當做自己的弟弟，好好愛惜，反而騙他的露絲。弟弟賣命賺來的一萬元，很輕易地就到了他和另一個經理人的手裏去了。像佐治這樣的美國人，除了爲錢，就沒有人的感情。他救弟弟，也不過是爲了自己的生意，自己的利益。

片子不能自圓其說，它既說拳賽有黑幕、危險性大、殘酷毒辣，但又暗中鼓勵鬥拳，說鬥拳比幹其他的正當職業賺的錢要多。

# 大公園

# 三萬六千頃的太湖

君徵

太湖是華東區第一大湖，也是祖國著名大湖之一，它的面積向來說有三萬六千頃。湖的四週及中心有東、西洞庭山等七十二峯。湖南接浙江省的吳興、杭州、嘉興；北接江蘇省的蘇州、無錫、宜興，所謂「孕吳呑越」，氣象闊大。它上承天目山苕溪諸水，下通澱山湖、吳淞江、宜洩入海。因爲上游都是山水，所以其清見底。它的水路交通，更是四通八達，江南的內河航運，除了秦淮河而外，沒有一條水路不通太湖的。

講到太湖的風景，更是深而且秀。以湖的北岸而論，靠近無錫地方，有黿頭渚，有大小箕山，有梅園、蠡園；靠近蘇州一帶，有天平山、靈巖山、穹窿山、鄧尉山；再往東南，有東洞庭山，與湖中的西洞庭山，遙遙相對。更有馬蹟山、三山，錯落湖中，靈峯縹渺，隱現波心，令人意遠。

我曾經有兩次機會，泛舟太湖。第一次是從無錫的小箕山放舟，直駛三山。小箕山緊靠太湖，與黿頭渚遙遙相對。上有錦園，入門便是一道長堤，垂楊萬樹，臨風搖曳；走完了長隄，是一個半島，兩道閘梁，開蓮花池四個，有荷軒別墅，築臨池上。島的最南端，是嘉蓮閣，三面臨太湖，遙對黿頭渚，其外水天一色，茫茫萬頃，只有三山、馬蹟山，浮沉洪濤浪間！於浩渺闊大之中，別有幽遠淡泊的意境。從小箕山碼頭上船，因爲逆風，不能扯篷，所以航行了一小時，才到達三山。三山深處在湖的中心，東邊的叫做東鴨，中間的叫做西鴨，西邊的叫做鼓山，遠遠望去，一沉二浮，羅列湖心。三山全是荒島，最大的鼓山，周圍也不過里許，滿山並無樹木，僅生蔓草，間有杜鵑花（即映山紅），自開自落，嫣然孤島寂寞之中。登鼓山絕頂，四顧蒼茫，南望馬蹟，北對黿頭渚，東當龍頭，西瞻雞籠，遙峯縹緲，隱現湖際。下臨三萬六千頃的太湖，煙波浩渺，風帆隱隱，漁舟可數，遙望隔岸黿頭渚一帶，樓閣參差，樹木掩映，眞是一幅絕妙的圖畫。

第二次遊太湖，是從蘇州乘輪船，經過木瀆，前往東、西洞庭山，一出胥口，便看到三萬六千頃的太湖，眞個浩浩蕩蕩，令人胸襟頓寬。太湖七十二峯，迤邐迎來，放眼望去，但見峯巒起伏，似一葉葉翠屏風，應接不暇；而以西山的縹緲峯和東山的莫釐峯最爲雄偉，東西對立，氣象萬千，襯托着浩浩渺渺的太湖，眞令人感覺到祖國湖山的偉大。

太湖流域河道四通八達，運河、吳淞江、黃浦河橫亙於北，澄錫運河、吳江，密如蛛網。大運江繞其四周，或從太湖分出，或和太湖相通。並且以無數港汊湖蕩互相溝通，浙江省北部在內，這些湖道港汊的長度共約六萬公里，聯絡起來可以沿赤道環繞地球一週半。

# 中國站起來了

印度　卡郎吉

## 月台小景

人民政府成立以後，情形有了徹底改變。在短短的四個月裏，這兩條中斷達十三年的鐵路便恢復通車。客貨運輸可以從鄰近西伯利亞的滿洲里，穿過中國的心臟，直通到南部邊界的廣州。其後六個月，中央人民政府又發表了公報，宣稱中國鐵路網的百分之八十八，亦即一萬八千九百哩的鐵路，完全暢通。

鐵道部所擬定的全國鐵路建設計劃，是東方國家有史以來最偉大的一個，它保證了五億人民在新政權領導下統一、團結和愛國。這個計劃正在切實地執行着，實現着，並且由於不同地區不同人民的熱心支援，還能時常超額提前完成——這是我們親眼得見的事實，那些造謠者告訴我們的話，說甚麼中國大陸大部地區人民都敵視人民政府，也就因此而被全部否定。我們曾經在中國遊歷過許多省份，由極南走到極北。我們會見過許多不同種族的人民，他們具有不同的飲食習慣和不同的語言。我們和許多較大的少數民族的人民，如回族、蒙族、藏族談過話。我們發現，他們是在一個共同的目標下團結在一起——他們全是中國人民，而且有生以來第一次爲國家民族感到光榮與驕傲。我們在所到之處都看到了這種感情，因此我相信，鐵路在造成團結、統一、愛國的工作上，有着很不小的貢獻。

我們的車幾乎在每一個站都停一停。每到一處，當地的文工團、農民的腰鼓秧歌隊、工人的合唱隊，便都要前來歡迎他們的客人。每一個站台都廣播新聞、談話和音樂，爲每一列往來的火車服務。月台上站的則是穿着潔白外衣的女售貨員們，臉上帶着微笑，站在輪車的後面，車上則擺滿各式各樣的食品，從甜品到蛋糕、猪肉、鷄鴨，按照低廉的統一價格發售。

新中國的紀律與組織是第一件令我們吃驚的事，他們一分鐘都不延誤。我們看慣了月台上的嘈雜、紊亂和前擁後擠的情況，所以，在看到中國車站上那麼安靜、有秩序、有組織的時候，我們幾乎不能相信自己的眼睛和耳朵。舉例說吧，在我們橫渡長江的那天晚上，火車被分爲兩節，由專用渡船擺渡過江。一切動作都在安靜的有效率的進行着，除了那些亟欲觀看長江夜景的人以外，誰也沒被吵醒。

每一輛車都在月台上的白線附近停車，前後不會相差一吋。沒有人擁擠，沒有人叫囂。該下車的都在一邊的門口排列成行，該上車的則從另一端魚貫而入。搬運工人、小販靜靜地站在一邊，只有旅客招呼時，才走來接攬生意。我們從未碰見過扒手、煙仔和乞丐。列車乘務員都帶着笑臉向我們保證：「他們是封建時代的遺物；我們早就改造了這些寄生蟲！」（四）


景星　四時　二時半　七時半　五時半　九時半
今天二週院慶　特別九次選映　開克百看不厭名片
史域加·超格　非爾絲·嘉域　合演
劍膽琴心
贈券停用
意大利作曲家提琴聖手小帕格尼尼生平事蹟
明天　富貴榮華

娛樂大華
娛樂即日場映三點半九點半開京
大華放映加天
聯美公司緊張驚動人百片
男兒本色
THE MEN
馬龍白蘭度　主演　蘇巴萬　主角
男兒本色鐵心好門不過愛國重　兒色石腸勇狠解柔情勵鬥志

普慶　票房：五七二七六
大鑽石班
薛覺先　上海妹　半日安　小飛紅　新馬師曾　少新權　黎少鶴　秦小梨　梁醒波　仙蓮　鄭碧影　羅劍郎
林家聲　劉家徵　馮俠魂　陳露薇　梁素琴
今天日場合拾主演　爭寵美人屍
今晚演　軍忠孝世警新劇
廿四孝
李少芸

高陞大戲院（電話）27133
鴻運劇團
今日天場演特名劇
萬惡淫爲首
台柱主演
今晚明仍演
倫理新劇
百行孝爲先
新馬編撰
即將上演萬惡淫爲首下集
明日場映
歌唱卓文君
紅線女演

璇宮戲院
院址：北角英皇道
後晚隆重揭幕
地車天英國影片有東方電術精綱麗皇比
開幕鉅獻
皇牌作品
歌舞樂宮豔高
七彩翡翠
"JUST FOR YOU"
冰歌皇帝　羅比　士電影皇后　珍文惠
•聲數千美人合演•

快樂
今天重映
環球公司香豔肉感歌舞巨片
特藝七彩
埃及香妃
LITTLE EGYPT
人間尤物
朗達法蘭明
大膽演出
最肉感的一幕「曲奇，曲奇」
銷魂蝕骨——奪人魂魄

利舞台大世界
即日四場聯映
莎德李千查碧史麥
利雲絲察提士福芬利
四大百星聯主演
環球公司名著改編
怒海七魄
"THE RAGING TIDE"
美冰一亡一魄
怒濤不頭朱體不魄　海，盡怨恨心洗狂
利舞台下期獻映　斷腸相思
大世界下期獻七彩映　新紅俠花

百福影業公司請你免費看戲
換票證
剪存此證　換取戲票
十足機會　必不落空
每地址限一人有效今年十二月通用
（一）百福影業公司與戲劇春秋報合作主辦，凡持此券者每一個月請你睇戲兩次，必不落空（二）戲劇春秋報每一個月有兩天在小說版的某一段小說裏的字裏行間刊出一段睇戲的通告，只要你留心天天看，就必會找出來，換句話說，是要你天天看戲劇春秋報，百福影業公司就每月免費請你看兩次電影（三）戲劇春秋報每份只賣一毫，一個月才花了你三元，而你可以免費看電影兩次，試問這條數你認爲合算嗎？（四）戲劇春秋報有以下的特點：（一）專部導伶人，影人生活動態，及戲劇消息。（二）有一欄戲院開映或一部大戲開演的第一天戲劇春秋報的情報員就去看，好睇不好睇，立刻向讀者報導，以免讀者花費金錢時間，看錯閒片。（三）小說版均出自名家手筆，圍公仔最多，而且夠生猛。（五）你在小說行間看到了免費請睇戲的通告，就在此證下面空格填上，（一）剪出在那一段小說的字裏行間？（二）刊出在那一天刊的？（二）通告是在那一天刊出的？（三）刊出後的三天內寄到旺角花園街十八號戲劇春秋報，並付回信封一個，上面書明你的姓名地址，並在信封上貼五仙郵票，我們就把你寄來的信封將戲票寄給你，並且付寄給你一張新好了就把這條在通告刊出後的三天內寄到
免費請睇戲通告在那一天的戲劇春秋刊出？
免費請睇戲通告刊在戲劇春秋那一段小說的字行間裏？
填證者姓名：
地址：

新世界　金陵　民國　北河　新華　油蔴地　國際
連日狂滿·今天仍映
楊乃武與小白菜大結局
六部會審楊乃武
楊乃武有罪否？　小白菜生與死？　鄭仁賓怎收場？
新馬師曾　飾演楊乃武　主唱三支主題曲
羅艷卿　陳露華　陸飛鴻　林家儀　俞明　主演
故事精華　編導顧文宗
畫在本片演出

皇后　平安
即日獻映第六屆康城影展冠軍片
浩劫孤雛
狄波加·格連·鍾·利域·伊莎施娜·白莉合演
HUNTED
安平　名貴華美不日映七片大高　錦繡山河
皇后　不日獻映華麗彩色片電影　羣雄爭戰

樂聲
今天最後獻映
名片大門烈士元萬千金獎公司偉
全部特藝七彩
阿根廷女兒英雄傳
珍妮泰隆　卡利　萬餘
明天獻映　恩情似海深

國泰
明天獻映
法國諾貝爾獎金劇作家沙特原著
九點半　七點半　五點一刻　兩點半
注意時間　即日獻映
蘇聯革命歷史文獻巨片
難逢錯過四場最後
列寧在一九一八

國泰明天獻映
沙特原著
新璇宮艷史
司花利帝得意傑作

東方
最後今天錯過勿再
哥倫比亞歷史巨片
巨星鐵路荷主演
全部七彩
勇戰萬軍
BRAVE WARRIOR
明天場片名國語
王魁與桂英
歐陽莎菲主演
今早十二點半歌唱片
十個肥女嫁瘦郎
新馬仔·白燕·月兒

由頭到尾令你興奮緊張徹首徹尾教人做好學好
有蘇都市最豪華的場面
有蓬門垢戶最虔潔的親情
白燕　黃曼梨　張瑛　容小意　盧敦
演技發揮傑作精湛
（依出場序）最佳演技明星
敗家仔
注意映期地點·將公映快片鉅

新華
即日獨家最後納艷巨片
風塵貴婦
鍾羅主得演歌福意作際
明天換映　男兒本色

樂宮戲院
建築裝修全部落成
院址：尖沙咀彌敦道
九龍港千萬立資雕耗金玉美奐噴池幕變幻七彩絨地點中心車場交通便利
明日隆重開幕